許可證新字第拾弍號

廣州民國日報

社址廣州市光復中路柒拾玖號

有線電掛號柒捌弍伍
無線電掛號弍肆捌〇
編輯部自動電話壹壹捌弍〇
經理部自動電話壹〇陸柒伍

第拾肆年　第肆弍壹捌號

今日出紙兩張半　零售小洋伍分

總理遺囑

余致力國民革命凡四十年其目的在求中國之自由平等積四十年之經驗深知欲達到此目的必須喚起民衆及聯合世界上以平等待我之民族共同奮鬥現在革命尚未成功凡我同志務須依照余所著建國方略建國大綱三民主義及第一次全國代表大會宣言繼續努力以求貫徹最近主張開國民會議及廢除不平等條約尤須於最短期間促其實現是所至囑

本報價目（郵費在內）	本市	國內日本朝鮮	外洋	香港澳門
一月	一元二毫	一元四毫	四元五毫	三元
半年	六元二毫	七元八毫	二十六元	十八元
全年	十二元	十五元	五十二元	三十六元

本報重要啓事

本報自八月二十日起由中央執行委員會宣傳部派李伯鳴同志接辦關於本社收支數目自七月廿六日至八月十九日止由前任負責辦理八月二十日起概由現任人員負責特此鄭重聲明

本報經理部啓事

自即日起本報所有一切收支單據概須有經理部主任簽蓋私章方能發生効力特此聲明

上海新亞書店發行

新生活運動圖表標語

推進新生活運動之利器

蔣委員長倡導的新生活運動，是挽救國族危亡的唯一良劑！
推進新生活運動，使衣食住行都合乎禮義廉恥，是現時的急務！
採用新生活運動圖表標語，是推進新生活運動最易奏效的方法！

照相精印	蔣委員長像	一大張	大洋三角
八色精印	新生活運動教育掛圖甲種	八大張	大洋二元四角
八色精印	新生活運動教育掛圖乙種	八大張	大洋一元六角
五彩精印	新生活運動公約掛圖	八大張	大洋一元六角
五彩精印	新生活運動須知表解	四大張	大洋八角
五彩精印	新生活運動標語	二十六條	大洋一元
五彩精印	蔣委員長手編新生活標語	十八條	大洋六角
五彩精印	新生活運動標語圖	二十六條	大洋一元四角
五彩精印	新生活兒童教育圖	六大張	大洋一元二角
五彩精印	新生活公民標語圖	六十條	大洋二元六角
五彩精印	新生活模範公民故事圖	八大張	大洋一元六角
五彩精印	新生活三化運動掛圖	六大張	大洋一元八角
五彩精印	新生活三化運動表解	三大張	大洋六角
五彩精印	新生活識字運動教育掛圖	八大張	大洋一元六角
五彩精印	新生活農村教育掛圖	八大張	大洋一元六角
五彩精印	新生活拒毒運動掛圖	六大張	大洋一元二角
五彩精印	新生活小學應用標語	二十八條	大洋八角
五彩精印	新生活運動標幟紙	一大張	大洋五分
五彩精印	新生活運動歌	一大張	大洋三角

贊助新生活運動
特價七折一個月

另訂躉購優待辦法．函詢面洽均可。

廣州市總經售處
會文堂新記書局
地址永漢北路　電話一五〇七六

中國國民黨廣東省黨部通告

字第　號

茲定於本月二十四日（星期一）上午九時在中山紀念堂舉行廣東省會各機關團體聯合總理紀念週所有出席証章由本部製發除函送各機關外其餘直屬民衆團體須於二十三日（星期日）下午四時至五時來部領取特此通告希依時出席爲荷

右通告各機關團體

中國國民黨廣東省黨部通告

總字第一號

案奉中央執行委員會訓令有字五八九號訓令開「茲經本會常務委員會第十八次會議決議廣東省黨部改組採用特派員制派黃慕松余漢謀曾養甫羅翼羣香翰屏陳策蕭吉珊鄧彥華鍾天心李煦寰蒲良柱爲該省黨部特派員黃慕松曾養甫李煦寰爲常務委員謝小岑爲書記長在案特此令仰知照此令」等因奉此遵於八月十七日宣誓就職即日開始工作除呈報暨分行外特此通告

中國國民黨中央執行委員會廣東省黨部常務委員　黃慕松　曾養甫　李煦寰

中國國民黨廣州特別市黨部通告

廣字第一號

案奉中國國民黨中央執行委員會訓令字第五八九號訓令內開『茲經本會常務委員會第十八次會議決議「廣州特別市黨部改組採用特派員制派余俊賢邢森洲陳紹賢劉石心羅偉疆邱譽方少雲羅素約曾三省黃文山伍智梅爲該市黨部黨務特派員余俊賢邢森洲陳紹賢爲常務委員陳宗周爲書記長」在案特此令仰知照此令』等因奉此遵於八月十七日宣誓就職即日開始工作除呈報及分行外特此通告

常務委員　余俊賢　邢森洲　陳紹賢

中國國民黨駐香港直屬支部駐澳門直屬支部聯合啓事

查香港澳門兩埠黨務早奉中央劃歸海外黨部範圍直屬於中央黨部於二十二年派員從新籌備設立同時撤銷原日之香港澳門支部並經令知廣東省黨部遵照辦理在案現在駐香港直屬支部改派黨務特派員負責主持駐澳門直屬支部已於二十三年正式成立前以時局關係無從登報茲特補登啓事藉更週知此啓

駐香港直屬支部黨務特派員陳汝超
駐澳門直屬支部執委會常委盧季瑞

潔芳女中暨附小續招生

「級別」高初中一年級附小一五年級及幼稚園新生高初中小學各年級轉學生「試期」八月卅日「校址」正校河南同福西路栖栅第二校舍惠福西路膳宿俱備

廣東軍事政治學校政治深造班通告

本班奉令結束所有教職員及未畢業學員應領薪津證書等件定八月二十八日至三十日在班本部發給希依時前來領取

市立三中續招新生啓事

本校續招高初中新生及轉學生均定八月廿五日起在粵秀山麓市一中舉行特此通告（詳細時間另行在校佈告）

縣立知行中學招高初中男女生

（班別）高初中一年級高初中春秋季各級轉學生（試期）九月一日（校址）（一）廣大路一巷（二）盤福路尾（膳宿俱備章程函索即寄）

欲聘請保姆或幼稚園教師者

請移玉或投函到永漢北路粵秀書院街本校辦事處接洽當即負責介紹本校幼稚師範科畢業生前往服務

勷勤大學附屬中學啓

教局立案 提多小學暨附設幼稚園招男女生

（一）一年級新生（二）各級轉學生 試期：八月卅一日 報名處本校 校址：萬福路一八四號 電話：一二五六五 章程函索即寄

上海商業儲蓄銀行（簡稱上海銀行）啓事

本行對於國幣儲蓄及特別活期存款各戶一律按照本分行所定利率增加一厘又爲適應社會需要舉辦特約存款此種存款利息比較活期存款優厚又可隨時提取備有詳章索取即奉

廣州分行十三行馬路 電話：一七一二三 一三九六八
永漢辦事處永漢北路 電話：一三八四九 一七三五九 一三九六七

省立廣州女師學生自治會幹事會重要啓事

本會於暑假期內因同學散處四方絕無開全體大會進行任何事項凡外間有假冒本校全體同學名義妄造謠言聳人視聽者本會一律否認特此登報聲明

廣東省政府換發證章及汽車牌通告

爲通告事現本府新製各種職員証章及入府汽車牌証定於本月二十四日分別換發所有以前發出各種証章及汽車牌証一律限用至本月三十一日止註銷作廢特此通告

中華民國二十五年八月　日

教廳立案 思思中學續招高初中暨小學各級男女生

（班次）高初中小學一年級新生暨各年級轉學生（試期）八月廿三日（報名）即日開始（校址）德宣西路中山紀念堂前 膳宿俱備 簡章函索即寄

廣東省會公安局啓事

本局現已從新製發藍色皮面調查証一種所有從前發出之黃色皮面調查証自八月二十日起一律取銷作廢除通令外合登報周知

立案 文德路 文德學校招男女生

班別：升初中班（凡曾在小學或私塾讀書四五年者可入此班）升高中班（凡曾在初中一二年級修業者可入此班）課程：注重中英數理化等科・多發講義・教材充實・本校開辦九載畢業學生考入中學者・凡數千人・開始報名（膳宿俱備）

私立廣州大學文理法各學院續招生

報名：八月二十日至考試前二日止 考試：九月三日及四日 校址：本市東橫街 章程函索即寄

明遠中學遷校温泉招高初中新生

温泉明遠中學校車開行通告

本校提倡儉學實施透切訓練起見準本年秋季遷校從化温泉購地八十餘畝新建校舍八座自備校車現定八月廿九日在温泉新校續考新生索章報名處：財廳前二十四號三樓駐省辦事處（電話一四八六五）尚餘八人良材學額多名全年學雜膳費概免

本校自備校車由八月廿六日起每日來往温泉廣州凡本校教職員新舊學生及其親友祈爲留意（停車處）財廳前（開行時間）每日上午八時 詢問處：財廳前二十四號三樓本校駐省辦事處李少白君（電話壹四八六五）

嘉屬旅省同鄉歡迎黃主席曾市長大會啓事

茲訂於本月二十三日上午十二時假座南朝街警察同樂會開會歡迎黃省主席慕松曾市長養甫由本會特製紬質入場證遞交嘉屬各縣旅省公會轉發旅省同鄉以憑參加敬希旅省各屬同鄉諸公注意

私立廣州音樂院招生

師範科選科專修科鋼琴提琴管樂各系。第一次考試九月五日。院址東山梅花村東邊（乘維新公司十五路車直達）。章程函索即寄。

省立惠州中學校在廣州招男女生

班額高中普通科一年級兩班 報名由八月二十一日起至八月三十日止在惠愛中路禺山中學校內 試期八月三十一日

西村美華中學暨附小招男女生

班別：初中一新生初二及附小各級轉學生，試期九月一日十時，索章即寄。電話：一三八〇六號，閱章：永漢路商務書館安樂園萬國書局兒童書局良友公司

遠東中學招高初中男女生

（班別）一高中初中一年級新生・高中初中二三年級轉學生，（試期）八月廿三日（校址）小北越秀北路尾 膳宿俱備

保元國醫學校遷校招生啓事

本校擴充校舍已見遷至省府前華寧里新洋樓規模宏偉宿舍充足續考定八月廿九有志求學從速報名 董事長伍蕃 校長王道

私立案 越山中學招男女生

（班額）高初中一年級新生各級轉學生（報名）即日開始（試期）八月廿六上午八時（校址）德宣西路（電話）一三五八〇 膳宿俱備 校長司徒優

教忠學校續招新生

（一）男女高中師範科普通科（二）男女初中一年級（三）附小五年及一年級現已開始報名八月廿七（舊歷七月十一）上午八時試驗簡章函索 校址城隍廟前文德路

縣立鄉村 順德師範 招男女生

（學級）簡易師範新生（三年級專修生詩畫）學宿免費（試驗）八月廿七日在本校（報名）陳村本校文明書局廿六日截大良民教館黃州知用中學共和書局廿五日截

教廳立案 育德中學暨附小招生

初中附小各級生 初中春秋季轉學生免費廿名半費廿名 初中女生半費廿名 簡章索寄 試期八月卅一日 校址長堤石公祠直街

立案 建國中學招生

新校舍落成美洲華僑捐贈免費學額五十名 班別：初中及附小各年級生 膳宿俱備 試期八月三十日 校址德宣西路粵秀街

東南日語講習所招

第九屆日夜高初級班男女學員九月三日開課兩個月畢業以最新教授法速成學者確能翻譯書報指導留日手續兼聘桑島先生專授會話所址大南路百廿七號二樓

番禺縣立師範續招新生展期考試

高中師範暨簡易師範新生及各級轉學生試期八月廿八日閱章報名處廣花公路龍歸市本校廣州永漢北路光明攝影室惠愛路八桂中學

禁賭委員會組織條例

禁賭會負督理全省禁賭之責
對全省行政機關有督促之權
黃慕松任委員長余漢謀陳誠任副長
曾養甫王應榆宋子良史延程任委員

廣東省政府於廿一日第二次省務會議、通過禁賭單行條例、幷決定成立禁賭委員會、由九月一日起嚴厲禁絕賭博、各情已紀昨報、玆查該會設委員長一人、以省政府主席黃慕松兼任、副委員長二人、以廣東綏靖主任余漢謀軍事委員會委員長廣州行營主任陳誠分任、委員四人、由省黨部特派員曾養甫、民政廳長王應榆、財政廳長宋子良、高等法院院長史延程分任、秘書長一人由王應榆兼充、另秘書二人、辦事員若干人、現正物色幹員充任、查該會刻已着手組織、會址附設省政府內、聞已定于明日（廿四）開第一次會議、同時宣告正式成立、開始辦公、玆將省務會議修正通過之廣東省禁賭委員會、

組織條例

原文錄下、第一條、本省爲嚴厲禁絕賭博起見、特設廣東省禁賭委員會、第二條、廣東省禁賭委員會、負督理全省禁賭之責、第三條、廣東禁賭委員會、關於禁賭事宜、對於全省行政軍事機關、有督促之權、第四條、市縣行政長官及分防駐軍長官、關於禁賭事宜有廢弛職務者、廣東省禁賭委員會得函由各該直轄最高長官予以懲戒、第五條、廣東省禁賭委員會設委員長一人、以省政府主席兼任、副委員長二人、以廣東綏靖主任及高級軍事長官一人分任、委員四人、以省黨部委員一人、民政廳長、財政廳長、高等法院院長分任、第六條、廣東省禁賭委員會所有決議事件、由委員長執行之、委員長因事故不能執行職務時、以副委員長中一人代理之、第七條、廣東省禁賭委員會設秘書長一人、以民政廳長兼任、秘書二人、辦事員若干人、第八條、廣東省禁賭委員會爲繕寫文件及辦理其他任務、得酌用僱員、第九條、廣東省禁賭委員會辦事細則另定之、第十條、本條例自民國二十五年九月一日起施行、呈報國民政府備案、

顧翊羣雲照坤 昨就省行行長

以前所發毫券照常行使
請中央發公債充實基金
談話要點

廣東省銀行行長沈載和副行長雷寶材、先後具呈辭職、黃主席以該行關係全省金融至大、兩職未便虛懸、爰于廿一日開第二次省務會議時、提出以會充行政院參事顧翊羣任省行行長、而以會充任省行海口分行主任之雲照坤氏任副行長、原任沈行長自接到交卸命令後、即于廿一日起、督飭所屬人員趕辦交代、至昨（廿二）日上午十時半、顧行長雲副行長與職員二人、隨同財政廳長宋子良到行接事、抵步後先在二樓會客廳休憩、旋由宋廳長介紹沈卸行長及周監理叔亮等暨各高級職員晤談、未幾、省行顧問梁致廣、財部高級顧問宋子安、銀行公會主席陳玉潛、及本市各銀行經理暨經濟專家多人、亦紛紛蒞止、當由沈卸行長將省行成立經過歷史及行務情形詳爲談述、顧行長旋即將各科公文檔案、暨存倉白銀紙幣及各種有價証券逐一點收、其一切賬目、亦由舊任核算清楚、移交新任接管、至下午仍在辦理交接中、惟並未舉行就職儀式、

昨日就職之省行行長

副行長雲照坤與正行長顧翊羣

談話

顧雲兩行長接事後、約記者于下午五時前往談話、記者（問）正副行長是否今早接事、（答）本人奉省府派委後、於昨日下午分謁黃主席、秘書長宋廳長、奉主席諭、將行務積極整理、擴張業務、使成全省金融重心、幷囑即於今日接事、遂於本早同赴財廳、由宋廳長及周監理官偕同到行接事、由沈前行長親自接洽交代、（問）對于省行以前發行各種毫券、如何辦理、（答）關于本省幣制問題、經奉財政部孔部長核定辦法、電飭到粵、所有本行發行各種毫券、目前當然照常行使、（問）對於省銀行以後之整理方法及計劃如何、（答）擬先照宋廳長所定計劃、秉承發行準備委員會廣州分會之意旨、嚴格點驗省行準備、清查發行審核賬目、然後擬具改組方案、及發展業務辦理、呈送省政府核定、轉請中央頒發公債、以期充實省行之準備與資力云云、

履歷

玆將顧雲兩行長履歷、探誌如下、（一）顧翊羣、字季高、美國彼海渥及紐約兩大學銀行會計科碩士、自民國十三年歸國後、歷任政學商界職務、前義務全國經濟委員會依照與國際聯盟交換專家辦法、派赴國聯考察、幷由其介紹至國際淸算銀行及英法德美諸國之中央銀行、攷察其制度及業務、去年歸國後、任行政院參事、贊勸中樞幣制改革事宜、本年奉孔副院長命、赴美接洽訂白銀協定、於上月歸國、著有關於貨幣金融論文多種、散起各中外刊物、（二）雲照坤、美國華盛頓大學經濟學士、哥崙比亞大學經濟碩士、英國倫敦大學經濟研究院研究員、曾奉派赴英德法等國實地考察歐洲政治經濟情況、歷任廣東財政廳專員秘書、及廣東省銀行分支行主任等職、學識經驗、均甚豐富、

就職通告

正副行長就職後、即發出通告云、爲通告事、現奉廣東省政府任命顧翊羣爲廣東省銀行行長、雲照坤爲廣東省銀行副行長、各等因、本行長副行長遵於本月廿二日到行就職視事、除呈報外、特此通告、中華民國廿五年八月

取銷煤炭按噸征稅

九月一日實行

本省煤炭營業、原係按照煤炭噸量爲課稅標準、每噸征稅大洋五角、凡營煤炭業之商號、於購入或運入煤炭時、將產地及購入數量、向船來農產品雜項專稅局登記、於沽出時完納稅款、領票運銷、宋廳長子良接事以還、迭據煤業商民呈請撤銷此項按噸征稅、以輕負担、當即發交廣東省裁廢苛捐什稅審議委員會審議、僉以此項征稅辦法、核與中央所定不符、即就現行廣東省營業稅征收章程所定征收標準、亦有未合、建議取銷、玆聞宋廳長已予核准、決自九月一日起、將該煤炭業按噸、征收營業稅取銷、以除苛什、而恤商艱、

社會局昨開 首次局務會議

草擬組織大綱爲工作原則
社教兩設計委會在籌組中

社會局長劉石心爲計劃今後工作事宜、昨廿二日上午八時、特召開局務會議、出席者局長劉石心、秘書黃藝博、暨第一課長黃鴻一、第二課長羅學豪、第三課長劉帆聲、第四課長譚祖蔭、第五課長區聲白、各股長、各督學、及局內高級職員凡十餘人、討論結果、僉以接事伊始、頭緒紛繁、宜先定一組織大綱、此後工作、方易着手辦理、該大綱即推定秘書黃藝博負責草擬、定下星期一提出局務會議從詳討論、即根據此大綱爲工作原則、此後分別由各課積極進行云、

◇籌組社教兩設計會◇

又劉局長、以本市爲華南重要區域、人口衆多、社會事業及教育、關係重大、非有良好計劃、難收完滿之效、擬籌設社會設計委員會及教育設計委員會、聘請熱心及明瞭社會事業人士爲社會設計委員、又派市立中學及職業學校校長幷聘教育專家等爲教育設計委員、採用主席制、兩會均負設計責任、擬具計劃後、呈請局長核示、轉呈市政府備案後施行、現已着手起草兩會組織法、日間具呈市政府察核、核准後即成立、會址均附設社會局、職員由社會局派充、各委員均義務職、不支薪金云、

黃紹雄未赴桂

[illegible]

新任廣西綏靖主任黃紹雄、自抵粵後、迭經晉謁蔣委員長及訪晤此間各高級長官、陳商解決桂局事宜、本月二十日、黃氏原擬與鄭世增乘機飛桂、親晤李白、斡旋和平、嗣以事故臨時由鄭氏單獨前往、（昨日報載黃主任於二十日與鄭氏赴桂消息、係廿一日晨由綏靖委員□中傳出、當係不知黃氏臨時中止此行、故有此誤也）、查鄭氏抵邕後、即訪晤李宗仁白崇禧、轉達中央意旨及商洽種切、任務完畢、即可返粵覆命、至黃主任則因事于前日赴港云、

西班牙內亂 馬德里近郊激戰

政府軍與叛軍死傷均重
馬拉加城兩軍肉搏

（廿二日馬德里電）路透訊、西班牙政府軍與叛軍在馬德里近郊發生激戰、叛軍襲擊政府軍陣地、雙方死傷甚重、

（廿一日馬德里電）路透訊、據西班牙政府廣播無線電稱、官軍已佔據塞維爾叛軍司令部所在地之主要地點、考度華伊倫方面激戰、仍在進展中、自昨日、政府之鐵甲火車、已向西北作戰、叛軍則沿伊倫大道、用武裝汽車衝開一路、叛軍砲隊所發之彈、有四枚落於伊倫流蛋橋端、政府軍未有任何死傷、據稱、那法爾與拉爾地方、政又發生激戰、叛軍之襲擊、復遭失敗、叛軍於昨夜攻擊馬德里附近蘇摩塞勒地方之官軍陣線時、被官軍擊退、受傷甚重、官軍方面之損失、未曾提及、同時叛軍機由派車由南部馳至北部陣線、昨有摩洛哥衞隊兵一隊、由塞維爾開抵叛軍政府所在地之蒲爾哥斯、即開出、未知所往、西班牙客籍軍創立人、艾斯特萊Astray將軍、於首途往前線之際、曾在蒲爾哥斯檢閱該地之駐軍二千八、一般人估計、目下西班牙北部、共有此種曾受訓練之軍廿萬人云、

（廿二日賽維爾電）路透訊、據塞維爾叛軍廣播無線電稱、馬拉加港忠於政府之戰事、已發生內江、叛軍於過去一週中、曾向該省施行三面攻擊、目前該鎮正在巷戰中、叛軍又稱、考度省郊外之官軍一縱隊、已被該軍擊退云、同時西政府亦發表公告、稱官軍中之民團在瓜特羅伯與叛軍短兵相接後、已攻入該鎮、又稱民團頃正向加賽萊斯推進中、該地爲一古鎮、有戶口約四十一萬云、

重光葵繼任

日駐俄大使

（廿二日東京專電）駐蘇俄大使太田、已決不返任、遺缺將由重光葵繼任、目下日本輿論、多主張調整日俄外交、惟政府當局仍未放棄其原日政策、力主蘇聯應撤退駐遠東之紅軍、作調整外交前提、對簽訂互不侵犯條約等、仍多推諉、預料前途、難有調整可能、

不干涉西國內亂 英國表明心迹

意國忽參加協定

（廿一日倫敦電）路透訊、據今日消息、英政府關於西班牙政府近所發表之所謂封鎖命令、未與德國或意國直接磋商對付辦法、且不以爲此項命令、乃西艦干涉德船迦姆倫號而引起、關於迦姆倫號之被干涉一案、英政府自始即切實聲明、列強應從速商妥決議、使不干涉西班牙內戰協定之要項、早收實效、蓋若久事延宕、則或有意外事件之發生、即足使妥協更形困難也、英政府以此觀念、故不待各國一致贊同、即取片面行動、取銷輸往西班牙之軍火與飛機一切護照、此用種種方法、積極運動各國、接受法國之建議、再當西班牙內戰發生之初、英政府即由其駐直布羅陀與西班牙領海之海軍司令、一再警告對抗之雙方、不得干涉英國船隻、如加干涉、則英國將加抵抗、幷另發警告、如飛機飛過直布羅陀天空、則將先開鎗三響以警之、如仍不改方向、則將對準轟擊云、此項警告、爲保護國家利益之尋常手續、並未引起爭案、或碍及不干涉之原則、故德國對迦姆倫號之受西艦干涉而忿忿不平、英國深予諒解、所可憂者、德政府迄未正式表示、當該案未經滿意解決之際、法國之不干涉建議、應展緩進行也、西政府之封鎖命令、現仍爲倫敦與馬德里間之交涉問題、據有權威之法律家意見、西班牙海軍、欲在公海實施交戰國之權力、必待先決條件之成立、而後此種權力、始可成法律化、先決條件之一、爲應有公認的交戰狀態之存在、但迄今尚無一國承認西班牙叛軍

對西班牙政府 德國又抗議

（廿一日柏林電）哈瓦斯訊、德國駐西班牙代辦、因西國共黨所屬電台、對境內德僑時加詆毀、向馬德里政府提出抗議、

德政府否認 增派軍艦

（廿一日柏林電）路透社訊、據德政府宣稱、德國幷無在西班牙增加軍艦[illegible]

◇英當助西政府◇ 經濟學者主張

（廿一日倫敦電）哈瓦斯訊、自由主義派經濟什誌、頃載一文、主張英國務當援助西班牙民治政府、措詞甚爲迫切、略謂各國對西國內亂、若僅聲明不加干涉、於事未必有濟、至于英國則值玆法西斯主義各國、接濟西班牙叛軍繼續不輟之際、竟將本國軍器、禁止運往西國、未免不智之甚、我國須早表明立場、幷明白宣佈爲英國本身利益起見、不得不予西政府以援助、此其理由計有兩端、（一）保障民治制度之國家、此在主義上乃係必要之舉、（二）遏制意德兩國在地中海方面之野心、此在[illegible]、自以英國爲知保護自身利益相責者、吾人當答之曰、保護自身利益、苟不悖乎天職及良知、卽不能以矯僞責之、吾國政府、今當迅速表明準備可同各國政府、對合法民治政府、在國際上所享權利、予以擁護、苟非然者、西國叛軍之勝利、卽係獨裁政制在歐洲全部大陸上勝利之先聲、而獨裁政制之勝利、勢將不復可制、吾國與大陸[illegible]云云、

◇意國參加協定◇ 出人意料之外

（廿一日羅馬電）路透訊、意大利突然接受法國所倡起對西班牙內亂協守中立之協定全文、此舉實出人意料、

（廿一日羅馬電）哈瓦斯訊、關于法國所提締結不干涉西班牙內亂協定一事、外長齊亞諾頃於本日午後、以意國復文送交法大使尚伯蘭、內容對法國提議、雖已表示接受、但關於保留[illegible]來主張、復文大要（一）意國贊允禁止軍器、彈藥、與各項軍用品、輸往西國及西屬地、（二）關於訂購已運各項戰具之現行契約、亦得適用此項禁令、（三）他國政府凡採行同樣辦法者、意國應允與之時時接洽、（四）一俟英法德俄葡五國政府參加上述辦法之後、意政府卽當將上項宣言、付諸實施、該復文又稱、意國對直接及間接干涉之建議、亦所贊成、但以爲一切間接干涉、如私人捐助款項、及志願投效兩事、凡在參加此項協定之國家、亦當加以禁止、結論則稱全歐所有製造軍火國家、悉應提供同樣諾言、且上項復文發出後、此間政界人士、無不表示欣慰、以爲此乃一種切實因素、可使法國所提妥協草案、見諸實施、不需惟是、即國際關係之恢復常態、與夫洛迦諾公約三國會議之籌備工作、亦可因而獲臻便利云、

德俄二國 積極整軍經武

言論機關復互相攻擊

（廿一日柏林電）路透訊、德國對蘇俄用無線電台播宣傳、攻擊西班牙境內之德僑各領袖事、已由外交途徑、向蘇俄政府提出抗議、謂此種攻擊係含有誹謗及激動之作用、德各報對蘇俄曾加痛斥、據官方通訊社稱、蘇俄之積極從事重整軍備、其用意實欲攻擊德國云、

◇蘇聯擴充陸空軍 自誇列強莫敵◇

（廿二日里加電）路透訊、據此間消息、蘇聯方面、自下令將人民入伍年齡減爲十九歲後、同時已定西鄰境一帶、開始建築新兵營、以便容納本年秋間所招募之百萬大軍云、據官方統計、本年度蘇俄增造之飛機、已超過去歲之總數、約百分之七十二、蘇俄陸軍人民委員長、曾發表宣言、謂蘇俄之空軍、不久卽將與世界其他各國空軍綜合力量、並駕齊驅、今再益以陸軍實力之增加、自將使蘇俄之國家力量、絕對莫可與匹敵矣、云云、

◇德國重整海陸軍 威脅歐陸和平◇

（廿一日柏林電）哈瓦斯訊、德國各報、日來恆對蘇俄大事抨擊、指該國整軍經武、不遺餘力、所有軍備、均係具有攻擊性者、本日各報[illegible]準備、擬向北極[illegible]行動、若干報[illegible]蘇聯當局方面、[illegible]北起北冰洋、南迄[illegible]格勒城之克朗斯台德軍港、建築營房、以備非常、又自數報、則謂莫斯科將策動世界革命、凡世界各文明國家、務宜團結一致、效法中世紀十字軍之所爲、以制止之云、此間外國人士、對此等宣傳之詞、不無詫異之處、蓋以德報向無[illegible]有所指摘、直至最近、始傳其詞鋒于軍備方面也、外交界方面、則謂德國自本年三月廢止洛迦諾公約以還、無日不在萊茵河區域、積極建造營壘、此且以事軍上程的、以德國海軍現在波羅的海上積極籌備、不遺餘力、克虜伯炮廠所屬之日耳曼造船廠、近亦加緊工作、凡此諸端、亦足使斯堪的那維亞諸國、爲之惶惑不置、豈可以滑斯拉地方、建造營房、指責他國乎、此在他國觀察家、頗亦表示意見、謂德國外交、素以離間法國與其各同盟國爲事、今對各報對蘇俄施抨擊、自與此項政策、適相吻合、德國現方利用西班牙事件、故作危言、此其用意、實欲激動英法兩國一部份輿論之聽聞、俾其對蘇聯革命傾向、懷猜疑之念耳、另有若干人士、則謂各報反俄運動、當係國社黨所發動、其主旨無非欲在國社黨大會、下月在魯倫堡舉行之前、造成一種有利之環境云云、

美政府宣示 中立眞義

（廿二日華盛頓電）路透訊、美國務院、因各軍火製造商、探詢政府對於西班牙內戰之態度究竟如何、乃答謂凡自售賣一切軍用材料與西班牙者、皆與美國所主張之嚴格中立政策不相符合云、

馮銳獄中近狀

鬚髮甚長形容憔悴

前農林局長馮銳、因任內有舞弊嫌疑、爲當局扣留、寄押憲兵司令部、迄今多日、關于馮氏被押後情形如何、頗爲社會人士所注意、記者昨赴憲兵司令部探詢、知馮氏現押一樓特別室中、禁絕外間探望、情形極爲嚴重、有見之者、謂其鬚髮甚長、形容憔悴、偶曾請求特准將之剃去、惟李司令祇准纔入用剪將其剪去云、

中宣部攝影員已北歸

中央黨部宣傳部、以粵局更新、各黨政軍高級長官、雲集廣州、其言動均爲國人所注意、特派該部攝影專員陳炳霖等三人來粵、攝影各黨政軍長官聯合就職情形及其他與時局有關之活動影片、查各員以職務業經已完妥、尚須赴他省工作、已於廿一日携同各影片赴港北返云、

市黨部最近工作

本市黨務如何整理正在計劃中
日間將招待報界報告工作進行
人民團體非黨部直轄機關如無糾紛不改組

廣州特別市黨部特派員、自推定各科主任及派定職員後、由廿一日起已正式開始辦公、記者昨（廿二）日上午往該黨部晤見某主任、叩詢一切、承答如下、（一）本部已正開始辦公、事務繁忙、如何整理本市黨務、正在計劃中、幷定三數日間、招待全市報界諸君談話、報告工作進行、使黨員及社會人士明瞭一切、（二）關於整理各民衆團體、由民計科負責、但人民團體、非黨部直轄機關、不過負監督之責、無所謂整理、倘發生糾紛、然後派員改組、否則不予更動、現擬日間召集市內各人民團體代表開談話會、查詢各會狀況、（三）各特派員一俟本黨部各事辦理稍妥、即分別巡視各區黨部分部狀況、是否改組或派員整理、現未決定、總之視各區黨部分部辦理情形如何爲斷云、

太平洋會議之歷史

與今次討論之內容（一續）

各國出席委員及會議內容

此次出席會議者、除中、英、美、日、坎、澳、新西蘭、荷蘭、荷屬印度、菲律賓等國委員外、蘇聯亦派正式代表參加、想見這會議是進入一更重要的階段、出席會議的各國委員、計英國有前任海軍大臣亞歷大氏、英美烟公司董事的阿奇巴羅滋氏、「中國通」的木頭氏、格爾氏等十八名、美國有前任陸長的貝卡氏、「遠東通」的皮遜氏等三十二名、日本有芳澤謙吉、坂西利八郎、鶴見祐輔、高橋龜吉等十四名、坎拿大有實業家與德倫將軍、銀行家麥米倫氏等三十名、此外荷蘭等國各派委員數名前往出席、法國國際勞動局亦派代表參加、

此次蘇聯所派出席的委員、爲蘇聯太平洋問題調査會主席莫特烈夫教授、康特洛維奇氏（美國對華經濟問題專家）及調査會秘書長伊金斯氏等、我國出席委員則有胡適、劉馭萬、沈成式、張忠、朱友漁、施濟元、張彭春、李幹、馬如榮、孟治等、

此次會議總題爲「太平洋諸國經濟政策之目的與結果」、其具體問題可分爲四大項、（一）美國復興計劃及其國際上的反響、（二）日本對世界市場上之經濟的發展、（三）蘇聯之經濟發展及民族政策、（四）中國經濟社會的復興問題、此四大問題討論後、乃討論最後的結論、爲（五）「太平洋經濟政治勢力之調整方策」、其討論方式是將出席的全體委員、分爲四個圓桌、同時討論一個問題、每一問題又分爲五層來考察、即一、現狀、二、實行的政策、三、目的、四、經費、五、國際的影響等、例如討論第四項中國社會經濟之復興問題時、一、首須研究中國社會經濟的現狀、二、繼研究應以何種手段以復興中國之社會經濟、三、指出復興中國社會經濟之目的、四、調查需要多少經費、五、審議復興中國社會經濟後給與他國之影響等、而會議的中心、便在最後國際影響問題的一點、（未完）

日武官會議 已製成各種方案 將由太白携回國報告

(廿二日天津電)中央社訊、據悉、日武官會議、決定與大使館合作、對各種問題、已有決定、將於廿四日由田代、川越、及陸海外特派來華之太田等、舉行首腦會議時、與領事會議之決議案、一併討論、製成假定方案、由太田等帶回國報告、

(廿二日天津電)中央社訊、日武官會議、廿二日晨八時繼續在張園官邸舉行、出席者計田代、橋本、松室、影佐等、對廿一日決定各議案、繼續研討、迄午十二時散會、

(廿二日天津電)中央社訊、華北日武官會議、廿二日下午二時繼續開會、出席仍爲松室、影佐、大橋等廿餘人、首由參加人員彼此對南日來所討論之議案、交換意見、繼由田代加以訓示、至下午四時遂告閉幕、

西北協會電請 蔣委員長領導 全國資助西北建設

(廿一日西安電)中央社訊、開發西北協會第三屆年會、廿一日電蔣委座云、廣州蔣委員長鈞鑒、本會頃在西安開第三屆年會、全體一致咸願以鈞座倡導之國民經濟建設運動、爲本會服務西北之南針、鈞座今茲重莅革命策源地之廣東、完成我國眞正之統一、奠定民族復興之基礎、勞苦功高、舉國崇仰、然尤望垂念西北地位之重要、物產之富、領導全國、以輔助其經濟建設、庶使西北民衆、同沾德澤、特呈詞致敬、並佈悃忱、以冀鑒察、開發西北協會第三屆年會叩、

(廿一日西安電)中央社訊、開發西北協會第三屆年會、廿一日晨繼開第二次大會、午后開第三次大會、議決、(一)本會改名爲西北建設協會、(二)請中央積極完成隴海西段案、(三)請中央設西北林墾總局、及改進農政、發展林務等案、(四)下屆年會、決議在蘭州舉行、(五)改選下屆理事、陳立夫、邵力子、雷寶華、安漢、蕭錚、楊覺天、洪陸東、馬鶴天、葉秀峯、王父萱、彭年、戴弼、王惠卿、閻偉、朱係亭、徐恩曾、趙凌峯、傅汝霖、爲理事、張繼、焦易堂、趙昆山、馬青苑、戴任瑺、徐令承、爲監事、彭昭賢等十五人爲候補理事、選舉畢、大會即於下午六時閉幕、晚全體應總部歡宴、廿二日各會員參觀西京市新建設、

刁作謙抵港 來粵履新

(廿二日香港電)中央社訊、新任兩廣外交特派員刁作謙、乘意郵船康德凡第號、由星加坡返國、於晚八時抵港、定廿三日入粵履新、

國府已准 施肇基返國

(廿二日南京電)中央社訊、駐美大使施肇基、因久未返國、近懇請歸國作較長時期之住留、藉以考察近年來國內各項事業情形、據悉、當局已予照准、並遴定曾任外長多年卽將由海外歸來之外交界名宿繼任、已提向美政府徵詢意見、聞現已經美政府同意、日內卽可與新任駐蘇聯大使、同時由政府正式發表、

教部制定 實施電教法

(廿二日南京電)教育部爲督促普遍推行電影教育起見、制定各省市實施電教辦法、廿二日令發各教廳局遵辦、至於教育電影、巡廻電影教區、所屬縣份之劃定、及全部經費之籌措、併仰預爲籌劃剋日呈核、

國府通令 各機關依法任用公務員

(廿二日南京電)中央社訊、國府據行政與考試兩院會呈、關於各機

司法部令 粵省法官各安現職

(廿二日南京電)中央社訊、司法部廿二日令粵省高等法院、通飭該省各級法院現任人員、各安現職、不得率予更動、並應遵照本部令發關於粵司法制度人員轉變改正辦法二項、乙丙兩款、剋日分辦呈核、

天津日領會議 關於華北時局 已有重要商討

(廿二日天津電)中央社訊、川越廿二日晨九時半、在英租界中街日總領事官邸、召開華北領事會議、出席者計有日外省事務官太田、天津總領事川尻、青島總領事西春彥、濟南總領事有野、張家口領事中根、北平大使館書記官武藤、化輔等、首由川越與太田等分別傳達意旨、繼聽取各領事報告、至午散會、下午繼續舉行、聞太田定廿六日離津赴滬、考察一切、卽行回國覆命、關於華北時局對策、及以此爲基礎而進行之川越大使與蔣院長之具體的交涉方針、爲重要協議、本日上下午及廿三日、繼續舉行會議、

全國耕地 面積十萬萬畝

(廿二日南京電)中央社訊、內政部統計處發長全國耕地面積調查、總計全國耕地面積爲一·一六八·四八〇·〇〇〇畝、其各省面積如次、蘇八·五七七萬畝、(以下均以萬畝爲單位)、浙三·三三五、皖三·八二四、湘三·九七三、鄂六·四三二、贛三·〇二〇、閩一·二二六、川九·六五四、滇二·四三五、黔七·六六四、粵四·〇四三、桂三·一二二、魯一〇·五〇二、冀九·一二四、豫八·七七五六、晉六·〇五八、陝二·九〇四、遼七·八五四、吉六·六二〇、黑五·〇四八、熱一·七五五、察一·六五七、綏二·三二六、甘一·八六五、新一·二六八、甯一·二二、青二一、蒙藏康三省缺、

國選總所 派定視察員 解釋五疑義

(廿二日南京電)中央社訊、國選總所、於廿一日開第五次所務會議、派定鄧公玄、余觀濤、崔廣秀、潘雲超、朱雲光、駱美奐、李嗣聰、陳國䇯、何漢文、黃仲翔、陳石泉、黃華表、楊一峯、麥斯武德等爲視察員、廿四日晨九時、在總所會同上次派定之指導員、舉行談話會、討論一切進行事宜、

閩山電請國選總所解釋軍隊代表疑義、總所已分別解答、(一)查選舉法施行細則第四十三條所指之各種選舉單位之最高長官、依照選舉法第三九條、陸軍方面應爲各師師長、及其人數在兩團以上之各獨立旅旅長、或各特種步隊之長官、在不及兩團之獨立步隊聯合推選時、其聯合單位之最高長官、應共同辦理推選、(二)選舉單位推選之候選人、選舉法及施行細則、並無明文規定、各該選舉單位內之人員、自可不受限制、

(廿二日南京電)中央社訊、國選總所、解釋綏省總督袁慶曾所詢疑義五、(一)各省屯任所長、當爲行政長官、至局長、秘書、科長、科員等、不得視爲長官、(二)法院院長及檢察官、均爲司法官、惟書記官係司法行政官、不能以司法官論、(三)查司法院院字第一一一號解釋、關於憲兵隊長官、應以中級以上直接指揮命令部隊權之長官爲限、選舉法施行細則第五八條所規定之軍警長官、自應準此解釋、

行政院籌辦 消費合作社

(廿二日南京電)中央社訊、行政院爲商討關於政府舉辦大規模之公用物品消費合作社辦法、廿二日晨特召集有關各部會、及京市府代表開會、至十時散會、聞入會辦法已商定、俟提出政院通過、卽可施行、

(廿一日南京電)實業部茲通令各省市建設廳與社會局、及各地合作社、應卽依照該部所頒發之劃一合作社名稱說明書之規定、改正名稱、以昭劃一、至各社所用之圖記書類等、凡廿廿五年七月一日以前、依法取得登記之各社、暫准照常使用、毋庸改製、但將來重再改製或添印時、仍應照改、至七月一日以後新成立之社、統應依照上項說明書之規定辦理、

(廿二日南京電)中國合作學社、定十月七至十日、在長沙召開第五屆年會、並已組織年會籌備委員會、積極進行一切、

各縣黨部 擁護省市特派員 從此黨務得以刷新 今後民族復興可待

本省各縣市黨部及各民衆團體、自聞中央特派陳委員立夫等來粵指導整理黨務、莫不深慶得人、紛紛去電敦促南下、現各特派員雖已就職、而賀電尚如雪片飛來、一致表示擁戴、除已披露日前本報外、茲將最近所接各電、彙錄如左、

文昌縣黨部電

省黨部陳指導員各特派員鈞鑒、欣悉中央派公等整理省市黨務、從此黨權統一、黨基鞏固、民族復興、庶其有豸、屬會謹率全縣黨員、竭誠擁護、伏維垂察、中國國民黨廣東省文昌縣黨部執監委員會叩印、

定安縣黨部電

廣州中央陳委員立夫、省市黨部特派員鈞鑒、頃閱報載、敬悉公等奉中央特命、來粵視察整理黨務、逖聽之餘、不勝欣快、伏祈早日就職、從新整理、以使革命策源地之黨務得以更生、今後組織健全、黨基鞏固、民族復興、指日可待、掬誠擁護、伏維亮察、中國國民黨廣東省定安縣執監委員會仝叩、元印、

連山縣黨部電

中央陳委員立夫暨列位特派員鈞鑒、頃閱報載、欣悉公等奉中央特派莅粵視察整理黨務、逖聽之下、不勝忻忭、從此革命策源地之黨務得以刷新、全省黨員得在中央統一領導之下工作、精神團結、一德一心、謹電歡迎、諸祈亮察、中國國民黨廣東省連山縣執監委員會仝叩、寒印、

新豐縣黨部電

南京中央黨部、轉廣東省黨部特派員黃慕松、曾養甫、李煦寰、余漢謀、羅翼羣、香翰屏、陳策、蕭吉珊、鄧彥華、鍾天心、潘良桂鈞鑒、頃閱報章、欣悉公等奉命整理廣東省黨務、不勝雀躍、伏冀早日命駕、莅省主持、庶使革命策源地黨務日臻發展、謹電歡迎、敬祈亮察、中國國民黨廣東省新豐縣執監委員會叩、文印、

港澳兩支部電

廣州特別市黨部余俊賢、刑森洲、陳紹賢、劉石心、羅偉疆、邱譽乃、少雲、羅素約、曾三省、黃文山、伍智梅列位特派員暨陳書記長宗周惠鑒、諸執事奉派主持棉市黨部、深慶得人、茲聞定篠宣誓就職、極表忻忭、從此黨務刷新、陰霾盡掃、納民衆於軌道、促社會以繁榮、謹賀、中國國民黨駐香港省屬支部、駐澳門直屬支隊仝叩、銑印、

華僑工業會電

中國國民黨廣州特別市黨部特派員諸公鈞鑒、列公榮膺重寄、維護黨義、拯導民庶、改革流弊、剷除社鼠城狐、登斯民於衽席、鋼像銘鑄、黨史永紀、義播寰宇、鼓腹歌頌、謹申賀悃、華僑工業聯合總會叩、篠印、

王應榆談 民政設施方針 注重用人公開會計獨立二事 禁賭案將督飭各縣切實奉行

記者昨訪民政廳長王應榆、叩以今後本省民政設施計劃、據答記者稱、本人自接任後、對于今後民政之興革事宜、業已積極規劃進行、其施政方針、注重用人公開及會計獨立、嗣後各縣市長暨本廳內部職員之任免、均決以資格及辦事能力爲標準、務期選拔眞才不致貽誤政事、現擬于短期內設會審查各方介紹之人員、以備錄用而示大公、將來委任各縣市長時、並將介紹人姓名一併公佈、以明責任、至于各縣市行政經費、向無善法處理、以致陷於紊亂狀態、影響行政效率、此後擬採行會計獨立制度、務使財政公開、收支統一、俾施政進行、不受若何牽掣、此外關于禁賭一事、此事余正與宋廳長商洽中、現由省府業已定於下月一日開始實施、屆時當遵令督飭各縣市一致奉行、並經派員趕速籌備一切云、

建設廳 明日開建設會議 昨召各省營工廠經理談話

省府主席黃慕松、以本省各項建設亟應從新計劃、以便進行、特令建設廳長劉維熾、縝密規劃呈核辦理、劉廳長奉諭後、以本人蒞任伊始、對于粵省以前建設、頗多隔膜、非召集各建設專員詳爲諮詢、以資根據辦理不可、特定明(廿四)日召開全省建設會議、昨經通告復興農村委員會、廣東治河委員會、及農林局等有關係機關、屆時派員出席、共策進行、又省營各工廠、自省務會議議決撥歸建設廳管理後、劉廳長爲明瞭各工廠情形以便進行今後整理計劃起見、昨日上午九時、特召集紡織、用料、士敏土、飲料、苛性鈉廠、硫酸廠、鋼鐵廠、紙廠、糖廠各經理及籌備主任委員等談話、對於今後整理事宜、多有決定云、

中央大學 入學試揭曉

(廿二日南京電)中央大學本屆新生試、定廿三日晨揭曉、據悉、錄取研究生二名、轉學生三名、一年級各院系新生共四百六十六名、

實部劃定 鐵礦保留區

(廿二日南京電)實業部茲定湘省安化縣常安區、梅塘司等處鐵礦、爲國營保留區、計礦區面積爲四六公頃、四二公畝、六一公厘、並已呈行政院鑒核備案、

華北大學生 第二試揭曉

(廿二日北平電)平、津、保、大學生考試第二試、廿二日揭曉、共錄取王世彥等五五二名、俟訓練三個月後、卽酌量分發平、津、冀、察、各機關服務、

史延程定明日就職 謝英伯補行宣誓

新任高等法院院長史延程、偕司法部參事陳箇民來粵履新、已于昨(廿二)日抵港、前任高等法院院長謝瀛洲、勅任首席檢察官謝英伯、特派庭長吳天龍檢察官陳鴻桑代表赴港迎迓、聞史氏經于昨晚抵省、定明日與謝首席同時宣誓就職、由陳參事箇民監誓、又查謝前院長瀛洲、前因事晉京及赴杭州等處遊覽、現以新任院長已南下就職、特於日前返省、昨十到院飭各科及各刑民庭長將經管文件辦理結束完竣、俟新任院長接事時、本人親自移交、至葉夏聲前任京領到司法印紙三十餘萬元、俟史氏接事後、卽行點交、將來凡司法呈狀印紙等、均由司法行政部頒發、以杜流弊、

趙士北代理廣州地方法院長

司法行政部日前派黃秩庸代廣州地方法院首席檢察官職、黃原任江西任首席檢察官、自奉調後、業任程南來、約本月底抵步、下月一日到院接事、原任交代完竣、日間動身、現任地方法院首席檢察官文壯、已飭屬準備交代、惟新任未接事前、仍照常處理案件、至新任廣州地方法院院長杜之杕、辭不就職、雖經司法行政部慰留、意仍堅決、現司法行政部已准予所請、遺缺派前大理院院長現任上海特區法院首席檢察官趙士北代理、趙將于日內來粵就職云、

共匪窮蹙投降 餘孽逃竄漳縣

(廿一日西安電)(一)廿日午、隴西附近有偽二十九軍獨立師第一團匪兵張子發、丁瑞清等二十餘名、攜槍十餘枝、向我熊師投誠、當予收容、獎洋白二十元、資遣回籍、(二)十九、廿日、兩日偽第九軍復猛攻岷縣、我魯師沉着應戰、斃匪無算、匪未得逞、紛紛逃竄、偽第三十軍於十八日由攏縣向漳縣逃竄、沿途與我軍截堵、現正激戰中、

政院通過 所得稅暫行條例 施行細則原文(三續)

◇第廿八條◇ 扣繳所得稅者、於扣繳稅款時、應通知納稅義務人、並將稅款向當地經收稅款機關繳納之、前項扣繳所得稅者、除支付無記名証券利息、及存款利息、另以特種表式申報外、應明具各個納稅義務人所得額、申報當地主管征收機關、

◇第廿九條◇ 經收稅款機關、於收到前條所扣稅款時、應製給主管征收機關規定之正式收據、

◇第三十條◇ 扣繳所得稅者、如能依照法定手續期限、完成其扣繳之職責者、當地主管徵收機關、得照其扣繳之總額、給予千分之五獎勵金、前項獎勵金、於政府機關不適用之、

◇第三十一條◇ 自繳所得稅者、於接到當地主管徵收機關、決定所得稅額之通知書後、應依納稅期限、向經收稅款機關繳納所得稅、前應向經收稅款機關、掣取主管徵收機關規定之正式收據、

◇第三十二條◇ 財政部主管征收機關、應制定各類所得人納稅額通知書、發交各地征收機關、依暫行條例第十四條之規定、通知納稅者、

◇第三十三條◇ 當地主管征收機關、應於收到申報人申報十五日內、爲其所得稅額之決定、如申報人請求重行調查時、應自接收請求之日起、十日內重行決定其稅額、

◇第三十四條◇ 當地主管征收機關、認申報人申報不實時、得指定期限、要求申報人提示有關納稅額之証明文據、申報人對於前項要求、怠不履行時、當地主管徵收機關、得依調查或其他方法、逕行決定其所得額及納稅額、並通知之申報人、受前項通知時、應依納稅期限納稅、(待續)

社論 統一集中與禦侮救亡

國民革命的目的在救中國，而救國的前提，在求國家之統一；統一的國家才能禦侮，因爲禦侮的要件，在於力量的集中。

關於這點，本來是最平常，最顯明的事理：所謂『單者易折衆則難摧』，卽爲統一集中與禦侮救亡的關係之最簡單的詮釋。就歷史上說，如德意志聯邦之統一，便是統一集中禦侮成功的顯例；在我國如宋室之亡，講論未已，敵旣渡河，這是不能統一集中，以致國家覆亡的顯例。

自從九一八事變以來，我們受到「慘痛的教訓，確曾予全國上下以精神的刷新，這種精神，就是統一與集中的要求，成爲國民一致的堅強意念。順乎這種要求的，便當爲國民所擁護，因而產生不可動搖的力量；反乎這種要求的，便當爲民衆所唾棄，而必歸於自然的淘汰與滅亡。質言之，現在國家之統一，與國力之集中，已成爲時代的力量，亦卽爲絕對之事實。革命無非是時代進化的要求，凡是革命的，必然是合乎時代進化的要求的；反之，如果反乎時代進化的要求，則便成爲革命的障礙，成爲革命的對象。所以，凡是違反時代要求的反革命的異動，無論其所標榜者是如何動聽，其所憑藉的實力無論若何雄厚，結果必難逃避于民衆公平之批判，終歸於失敗消滅。

時至今日，已不容吾人再有疑慮」國際的風雲，已成爲最緊迫的時勢；國家的危機，已臨到最艱難的關頭，我們應當明白目前危急迫切的遭遇，乃是過去國內分崩離析，軍閥割據，種種積因而成，但這種種積因之另一方面，適爲今日總覆成統一，集中革命力量的新要求之基礎。申言之，因爲國際風雲之日趨險惡，益足以顯明國家危機之日迫，同時因爲國家危機之日迫，益足以顯明國家統一與國力集中的要求之正確。我們可以說，非國家統一不足以救亡，非國力集中不足以禦侮。誰破壞國家統一，誰便非眞正有救國之誠意；誰爲封建割據，誰便非有眞正禦侮之決心。依據這種道理所昭示，本黨所領導的中央政府，已建立不可動搖的中心力量，這種中心力量，便是統一集中以禦侮救亡的力量。所以，我們要認定，必須在本黨中央政府指導之下，實現統一集中，方能實行禦侮救亡；反之，若不能在本黨中央政府統一集中的指導之下，而侈言抗戰救國，則其反面卽爲破壞國家之統一與分散國力之集中，其結果必將適得其反。

進一步說，世界經濟恐慌的結果，已使國際間的鬥爭，趨於整個國力的集團鬥爭，國家的統制，便是集團鬥爭的手段，這又表明統一與集中的要求，實爲國際生存競爭上必然的要求。然而，這種統制，乃係以國家生存命脈之所繫爲前提，依此前提，整個國家的國力，乃能眞正的做到統一與集中，特別是我國，非做到眞正的統一與集中，決不足以應付目前國際上險惡之環境。我們對於統一與集中，唯能在於國家國力之統制上獲得其眞正之意義；我們對於統制，又必須於國家生存之命脈的關係上，方能獲得其實貴之價值。在目前，我國家民族生存之出路爲禦侮與救亡，唯有眞正擁護中央，乃能做到眞正的統一與集中，唯有眞正擁護中央領袖，方能發揮國家統制的力量，達到禦侮救亡的目的。

再就廣東來說，廣東是革命的策源地，蔣委員長說：『廣東與中央的關係，無論何時是不能分，不可分的。中國的革命發始於廣東，中興於廣東，將來也必因廣東的力量而達到最後的成功。這是廣東特有的責任，也是廣東特有的榮譽。』誠然，廣東對於中國革命是有特殊之榮譽的；可是，我們一念及這種特殊的榮譽，同時就應該瞭解廣東對於中國革命所負的特殊責任，更應該負起廣東對於革命救國工作的特殊使命。要做到這一點，唯一的正確途徑，便是在於擁護中央，要在領袖指導之下，統一革命的精神，集中革命的力量；有了這種精神和力量，然後才能完成禦侮救亡的偉大工作！

永漢北五十號 新中高級會計學校招日夜男女生
會計本科一年畢業 高級會計科 法政班公務科 均係半年畢業免費班兩月畢業呈請教育官廳發給証書介紹職業 電話一五四〇七 未224

教部立案 光華醫學院暨附設護士學校續招男女生
醫科：續招一年級新生及各年級轉學生八月廿四日截止報名廿五廿六日試驗 護士：本校尚有名額續招男女護生八月底截止報名試期另定簡章函索即寄 院址廣州市泰康路 未8一

教廳立案 實踐中學校暨附小招生
（班額）初中小學一年級新生及各年級轉學生（報名）即日開始（試期）八月廿七日（校址）西關華貴路觀瀾大街（電話）15992 膳宿俱備索章即寄 未三三

教廳立案 興中中學第二次招男女生
新生：初中一年級新生 二三年級插班生 轉學生：二三年級插班生 試期八月廿八日上午八時 膳宿俱備 校址：南關珠光路 電話：14979 未222

南濱女子職業學校招生
商業科家事科新生及插班生手工藝專修科新生（九個月畢業免試入學）各科特招半費生試期八月廿五日膳宿俱備校址維新路賢藏街廿五號 未一二一

西南調劑學校招生畢業由衛生教育局發執照文憑 本校介紹職業 校址文德路

省立韶州師範學校在廣州招男女生
班額：高中師範科農科幼稚師範科簡易師範各一班及初中兩班 報名：八月二十日起至二十八日止在維新中路千頃中學內 考試：八月二十九日上午八時起在原報名處舉行 未二一八

真光中學招考 考試日期
初中一二三高中一二年級新生及轉學生。九月一日，簡章函索付郵二分即寄。校址：廣州白鶴洞。電話：15583 未二八

廣東省立國醫學院續招男女生
報名：即日開始至八月底止 試期：九月二日 院址：廣州市德西路三五號 電話：一七七二四 簡章函索付郵票即寄 院長黃焯南 未一二

坤維女子中學校暨附小續招各級生
試期：八月廿八日 校址：多寶路尾 增招附小一二三年級免費生 未一二三

長城中學續招新生
▲高初中一年級新生▲二三年級轉學生▲即日開始報名▲試期八月卅一日▲校址海珠中路▲電話一四一四七 未二一二

教廳立案 教部備案 廣育統計學校招甲乙級新生
（甲級）三年畢業免收學費（乙級）一年畢業男女兼收 校址：文德路 試期：八月廿三日 詳細章程函索即寄 未九一二

廣大附中招生
（班額）高初中一年級男女新生二三年級暨師範科三年級轉學生（試期）八月廿八日 開始報名至試期前一日止報名及考試均在文德路本校 未8二〇一

空軍司令部啟事
本部奉命結束所有前發出圓形銅質証章長形來賓証章各種布質証章及翼形汽車符號標誌均於八月十六日起一律取銷作廢用特登報週知此佈 未八一二〇

教廳立案 教部備案 南英中學原名四邑中學招高初中男女生
（班額）高初中一年級新生 初中各年級轉學生 高初中預備班生（報名）即日開始（校址）河南鳳凰岡鳳凰中直街 膳宿俱備 試期八月三十日上午八時 312午

教廳轉部立案 金陵中學（原名南京中學）
招高初中普通科暨高中師範科一年級新生春季秋季高初中各年級轉學生附小春秋季各級新生 試驗期八月廿三日 校址惠愛中路桂香街 附小西關逢源正街 校長李珮鳴 未九二

教廳立案 新華職業學校
土木工程科 土木工程科職業班 測量科職業班 建築科職業班 招生 即日起報名八月三十日考試 校址廣州中華中路雲台里 校長余寧武（同仁） 未二〇一

禺山中學校續招新生
高中普通科一年級男女生：初中一年級男女生及各級轉學生（試期）八月廿九日 電話一〇五八三 校址惠愛東路 未六〇二

女醫師蘇儀貞
本醫師畢業於日本東京女子醫學專門學校曾任廣東博愛會醫院女醫師專醫婦女一切內病月經困難等症兼任指導節育法及有自著看護學全書出售並可教授日文時間隨時商定

教部備案 教廳立案 實用高級會計學校
招高級班男女生 特別日夜班 十三日（校址）廣州市惠愛東路二百三十六號 電話一三三一五號 即日開始報名索章即寄另招高級二年級轉學生及函授班生 校長會計師趙灼 未一〇

廣州市工務局招投工程
茲定於八月二十八日下午二時在本局當眾開投承建合署五樓工程幷四樓正座裝修工程 如有願意投承者可先到本局第二課取閱章程圖式屆時落票競投此佈 未十二8

敏伯英文學校 附設夜學各班及文法特別班
日夜學開課定九月十一號（開課後向不收生請課前掛號）校址十二甫西廿三號 未一九

私立協和女子中學第二次招生
（班級）高初中幼稚師範科及小學 年級新生暨各年級轉學生（試期）八月廿七日（截止報名）八月廿五日（章程函索即寄）（校址）本市西山（電話一三二一〇） 未168

培英中學招生
學額高初中一新生初二三及高二轉學生「報名日期」即日起至考試前一日止報名地點本校花地舊校及永漢北良友公司函索簡章即奉 考試日期八月廿八日上午八時考試地點花地舊校 未九三

市立三職學校續招初級電氣工程科 印刷製圖科 免學費生
報名：即日起在㊀東沙路本校㊁廣大路知行中學 閱章：中華及大東書局 考試：八月廿六日 146未

培英西關分校招生
招初中小學幼稚園一年級男女新生及小學各級轉學生八月廿九日十時考試即日開始報名校址廣州西關多寶路尾電話一零七一八章程函索即寄 未一四二

光漢中醫專科學校續招日夜班男女生
報名即日開始閱章函索即寄試期八月二十九日十二時校址文德南路敬後街電話一〇〇九七 未三日

聖心中學日新小學招生
（班級）高一初一小一均招新生其餘各級均招轉學生（試期）八月廿五日（章程）函索即寄（校址）大新路（電話一二三五一） 未三一二

華南體育學校（原日廣東體育學校）招生
體育本科 圖工樂體師範科 男女新生各一班 試期 九月一日報名處大沙頭本校索章即寄各校得送優良半費生二名 校長陳策 未一二〇

廣中中學增設小學幼稚園招各級男女生
校址中學中華北路尾小學幼稚園中華中路學宮街 試期中學八月廿九小學九月一日即日報名 未8二一

立案 粵東顧廣東救護調劑學校招生
本校造就醫藥調劑人材畢業生任職各軍政衛生機關者見乘成效卓著 注重實用速成 現招卅八屆日夜班男女生 索章即寄：校址廣大路 8三〇

廣州女青年會 幼稚園招生
九月二日考試 九月四日收費 九月五日開學
附設 縫紉班 工藝班 婦女識字班
女宿舍 招待遠方婦女來會住宿 各地留省女生 有詳細章程 未三二

私立嶺南大學文理農工各學院及孫逸仙博士醫學院及理科研究所暨附中附小及華僑班招生
報名日期：由即日起至試驗前一日下午五時止大學報名時須繳本人相片四幅 入學試驗：大學各學院及孫逸仙醫學院及理科研究所生物部化學部九月七日至九日附中及華僑班則于八月廿八至廿九日附小于廿九日均由上午九時起 未一〇二

知用中學第二次招生
學級：高初中一年級新生二三年級轉學生 試期：八月廿五日 報名：由八月八日起至八月廿三日止 校址：海珠北路倉前街 753午

西關嶺南分校招生
初中小學幼稚園一年級新生 各級轉學生 試期八月廿四日 即日開始報名 校址荔枝灣 電話一一五七二 章程函索即寄 未四二一

教廳立案 廣州復旦中學招男女生
初高中一二三年級生 報名東山中山公路本校惠福路仙鄰巷招生辦事處 試期八月三十日試場仙鄰巷辦事處（注意）本校係復旦大學附設畢業後可直升大學故歷屆投考人多本屆新科學館課室宿舍落成減收學費投考學生益多凡有志向學者須從速報名維新車直達 校長李泰初 未二八一

粵漢鐵路開行廣州衡陽直達旅客快車廣告
茲定自八月二十日起開行廣州衡陽間往返直達旅客快車 逢星期一四日由廣州黃沙站開往衡陽 逢星期三六日由衡陽開回廣州黃沙站

快車時刻

上行 第四次	售票站名	下行 第三次
到18.05	衡陽	9 20開
開16.17	耒陽	11 25開
開12.02	郴縣	15.42開
開6.46	坪石	20.50開
開4.45	樂昌	22.52開
開3 15	韶州	0 25開
開1.58	大坑口	1.23開
開0 45	英德	3.00開
開23.46	連江口	3.34開
開22.31	源潭	5 04開
開21.50	銀盞坳	5.31開
開21.05	新街	6.17開
開20.22	西村	7.00開
開20.10	黃沙	7 10到

注意：衡陽漢口間往返直達快車逐日對開貴客由漢來粵或由粵往漢可於抵衡陽之翌日在衡換車 上項快車掛有最新式三等臥車發售臥車票上鋪中鋪均大洋壹元下鋪大洋壹元五角頭二等暫不售臥車票

培桂中學新校舍落成續招
擴充班額 高初中一年級新生各級轉學生暨小學免費生試期八月廿九日校址白子路世光園 校長馬君武 8二九

省立廣雅中學續招新生展期考試
報名展至八月廿四日止考試改定八月廿六日舉行取閱章程本校（西村）財廳前英華書局西湖路文光十八甫月光光報名地點本校 未一〇九

廣東中醫藥專科學校續招新生
（地址）大德路蘇行街八十四號（試期）國歷八月二十六日十二時 電話一〇二六六 簡章函索即寄 未四四

南武中學暨附小招男女新生
（班別）高中初中高小初小第一年級新生及各年級轉學生膳宿俱備（試期）八月廿三日上午九時（校址）河南同福中路 未一二一

香港赤柱聖士提反中學及小學男校招生
本校准陽曆九月七日上午九時復課同時招考新生本校定六年級制小學三年中學三年新生投考者可依程度隨時插入中西文各班本校佔廿五英畝之地以三十五萬餘圓之建築費有大足球場網球場六所游泳場兩所排球籃球等無不完備宿舍取最新之歐式中西餐任便中英文各科教員皆大學畢業均富學識經驗現備有詳細章程如有志來求學者請向本校校長函索可也 404午

民大中暨學招生
考試附中廿九日小學廿九日

陸軍第一百五十二師副官處啟事
本師現製定圓形金色陸軍第一百五十二師中級徽章一種號數之校官証章及同樣白底藍字之尉官証章定八月廿一日換發前一軍二師之各種証章概行作廢 未一七

眼睛的一鷄三味

三套名片 一場映完 盛筵難再 請記佳期

第一碟 三原五彩顏色 美國王先生 本大四 驚險滑稽益智珍品

第二碟 世界馳名 麥奇米鼠 本大四 人見人愛趣味卡通

第三碟 差利仁兄主演 歡天喜地 本大三 有人說差利片如俾皮因越舊越好而且有益不信嗎請來看

本月廿五日在

新國民戲院放映

省市新運促進會 昨舉行成立大會

錢大鈞主席陳立夫代表蔣會長致訓詞 推定新運促進負責人并通過組織大綱

廣東省及廣州市新生活運動促進會、於昨（廿二）日下午四時、在市政府禮堂舉行成立大會、主席錢大鈞、出席蔣會長代表陳立夫、指導員余漢謀、黃慕松、李煦寰、新運總會幹事閻寶航、張宇沖、張知辛、憲兵司令李江、教育廳許崇清、民政廳王應榆、航政局姚伯龍、財政廳宋子良、（代表鄺光林）省黨部諶小岑、市黨部陳紹賢、商會鄒殿邦、（仇啓光代表）陳明淑及記者等廿餘人、首由錢主席報告、略謂省市新運促進會、爲節省時間起見、已推定負責人、擬具暫行組織大綱、由成立大會中提出決議、繼由新生活運動總幹事閻寶航報告省市新運促進負責人名單及宣讀暫行組織大綱、由大會依次通過、茲分誌如下、

省新運促進負責人名單

指導員余漢謀、黃慕松、曾養甫、主任幹事黃慕松、幹事兼書記李煦寰、幹事兼總務股長宋子良、幹事兼調查股長許崇清、幹事兼設計股長諶小岑、幹事兼推行股長王應榆、幹事劉學鑅、劉維熾、陳明淑、

市新運促進負責人名單

主任幹事曾養甫、幹事兼書記陳紹賢、幹事兼總務股長梁廣恩、幹事兼調查股長李江、幹事兼設計股長陳宗周、幹事兼推行股長李潔之、幹事劉石心、姚伯龍、鄒殿邦、李應林、黃鍪鳳、繼由會長代表陳立夫先生訓詞、（另錄）訓話畢、至市府門前攝影、成立大會乃告禮成、

首次幹事聯席會議議案

攝影後、隨即舉行省市兩新運促進會首次幹事聯席會議、（一）省市兩新運會組織大綱草案業經擬就、請予討論修正案、（議決）通過、（二）請決定省市兩新運會會址以利工作進行案、（議決）俟省黨部遷入省參議會後、在省黨部原址作兩會會址、（三）省市兩新運會經臨兩費、請即決定數目、并規定如何籌撥案、（議決）由省市府依照預算直撥、（四）省市兩會實際各股負責人員、應請迅予調聘、以便開始工作案、（決議）由書記股長向主任迅速推荐、立即辦公、（五）省市兩會工作綱領草案業經擬就、請予討論案、（議決）通過、（六）本會成立伊始、應招持新聞界以廣宣傳、請即指定負責人、并規定日期舉行案、（議決）由主任幹事派遣負責人辦理、（七）各項宣傳品須大量印刷、約須二千四百元、應如何籌撥案、（議決）由主任幹事斟酌決定、「臨時動議」（一）各股副股長任下星期一前派定、下週定期舉行工作會議、（二）下次會議仍由省市兩會聯合、地點由主任幹事決定、（三）新運消息交由中央通訊社發稿、

省市新運促進會之負責人

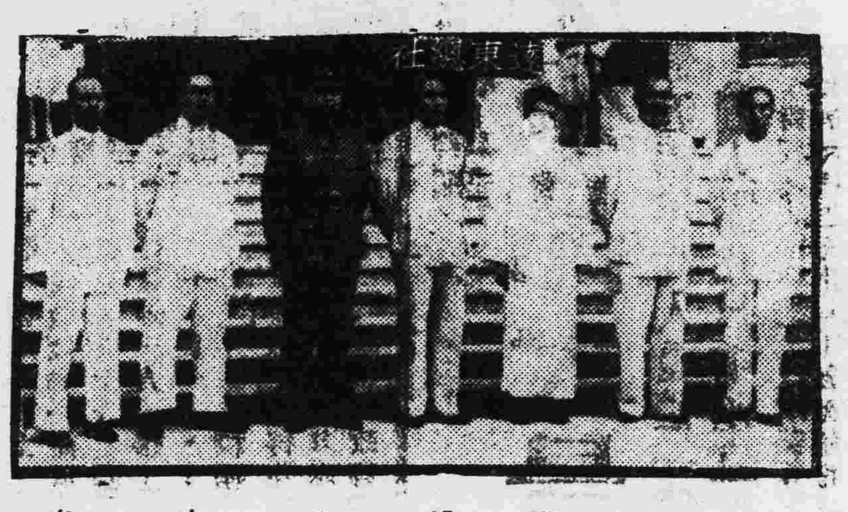

省會幹事兼調查股股長許崇清　省市會指導員黃慕松　陳委員立夫　錢主任大鈞　省市會指導員余漢謀　市會主任幹事曾養甫　省會幹事兼推行股股長王應榆

蔣會長代表陳立夫訓詞

蔣會長派代表陳立夫致詞云、今日廣東省和廣州市新生活運動促進會聯合成立、正值新廣東建設開始之時、人人望治心切、亦即人人對國家貢獻能力最好之時機、新生活運動乃自立立人之基本工作、亦即所以盡救己救國之重大責任也、茲畧述其意義與希望、新生活運動之目的、內容辦法、已詳見于新運綱領中、茲不贅述、簡畧言之、新生活運動在提高一般國民的智識和道德、使之除過去散漫、頹唐、萎靡、零亂之習慣、使個人具有合乎現代生活之條件、在團體中成爲負責任守紀律之份子、在國家成爲有自衛力、組織力、生產力之國民、民族復興、實基於此、欲達上述之目的、須從個人衣食住行方面入手、而以整齊、清潔、簡單、樸素、迅速、確實六項爲先決之準則、最後做到一切合乎禮義廉恥之精神、上述準則既平實而簡明、且普遍而久遠、人人可以做到、時時可以做到、祇要有此信仰、時時留意、事事留意、立刻可見成效、以諸位今日之領導地位、自己先身體力行、然後以身作則來勸導感化社會上一般人、風氣之轉移必速、加以粵省人民風氣開通最早、活動力創造力亦最強、在此新政建設開始之時、去舊布新、爲人人心中所急迫之希望、其接受新生活之速、必勝於其他各省無疑、社會建設與政治建設必須同時並進、在實行新生活之人民中推行新政、在新政推行中改善人民之生活、自可事半而功倍、深望諸位能實事求是、確定施行之步驟、以日新又新之精神、向前努力、如粵省人民能人人實行新生活、即革命策源地樹立了新基礎、亦即中華民族有了新生命、

社會局 設法收容流氓

先從調查着手限月底完竣 九一起實行分別老壯安置

社會局長劉石心、以當局現正當推行新生活運動、爲乘時整頓社會風化及觀瞻起見、以市面每多流氓混跡、甚或聚衆滋擾、殊足影響社會公安、亟應設法收容、惟以彼輩食宿無常、非先事調查不可、因特擬定將本市劃分東南西北中九個區域、委派調查專員分赴各區担任調查工作、以便設法收容、各專員日間即可派出、限於本月底調查完竣、九月一日起即行收容各流氓、其年老者由救濟院安置、少壯者則酌予分派懲教場服務云、

機工會派員 視察所屬會務

廣東機器總工會暨所屬各支分會、自將整委會會務接收以來、大致完竣、會務業已恢復舊觀、各情已誌本報、該工會各縣支會暨市內支分會會務、尚待整理者多、現爲提挈所屬會務計、擬派員分往各屬視察、藉資發展、昨該會決定由執委會會議、推派委員、担任出發視察所屬會務云、

市府擬 改善過海交通

本市省河南北、界於一衣帶水、兩岸交通、除海珠鐵橋外、則屬於電船與橫水渡、查電船自辦理以來、日漸衰落、馴至現在、僅餘三處、其餘則靠橫水渡渡河、此種橫水渡查係十八世紀之交通器具、在今日之市政發達中、實無存在之必要、且此項橫水渡、多屬污穢不堪、漫無秩序、往往有溺斃人命情事、市政府爲刷新市政起見、現市府擬計劃改善過海交通事業云、

市校立案之 主管機關

中學屬教廳 小校歸社局

社會教育兩局合併後、教育局現改爲課、關於今後本市學校開辦立案主管機關、昨據社會局第四課（學校教育）課長譚祖蔭稱、此後市立各校立案、屬中學校者則向教廳請求、而小學校則向社會局立案云、

瑣聞

□曾市長以衛生土地兩局政務繁重、急待解決、昨特分電衛生局長李廷安、土地局長曾寒、促其回粵就職云、

□本市嘉應屬旅省同鄉會、爲歡迎黃主席羅委員曾市長、特於今（二十三日）正午十二時在本市南朝街警察同樂會舉行歡迎大會、昨已分柬各旅省同鄉出席云、

□廣州市電力管理處總經理鍾廷楓辭職、市政府經委鮑國寶代該處總經理、明日（廿四）到處接事、舊任鍾總經理昨已飭屬員趕辦結束交代云、

□本市茶樓餅麵業公會以該行苛捐什稅甚多、其中最重者爲糖麵粉油等、直接間接負担甚重、統計所負之苛捐什稅直間接凡數十種、擬日間舉列名目、及各種苛什負担痛苦情形、具呈當局請求撤銷云

歡迎蔣委員長蒞粵標語

一、歡迎蔣委員長是中國民族復興運動的領導者！

二、歡迎蔣委員長來解除廣東人民的痛苦！

三、歡迎勞苦功高的蔣委員長！

四、歡迎蔣委員長，要厲行新生活運動！

五、歡迎蔣委員長，要努力國民經濟建設！

六、歡迎蔣委員長，要厲行禁絕烟賭！

七、歡迎蔣委員長蒞粵策劃國防大計！

八、貫澈蔣委員長安內攘外的主張！

九、革命策源地的民衆們，擁護我們的革命領袖──蔣委員長！

廣東各界歡迎蔣委員長蒞粵大會製

英總領 尊重我司法權

領署工役周衡病故 請市政府派員檢驗

昨（廿二）日晨早沙面英國領事署工人周衡、因患心病斃命、總領事費坤伯、爲尊重我國司法主權起見、即用電話通知市政府、請派員來沙面檢驗周某屍體、話後、即報告曾市長請示辦理、曾市長以英國領事署華籍工人斃命、而該國領事尊重我國司法行政與手續、即着知李秘書慎辦此案、李秘書遂即通知市衛生局長鄧真德派出秘書鄧華卿、知會廣州地方法院首席檢察官文壯、偕同法醫官陳安良赴沙面英領事署、會見領事官、往附近小屋驗屍、填具屍格、交法院備案、記者昨午得悉衛生局秘書鄧華卿稱、今晨沙面英領事署華籍工人周某因患心病身故、已經法院醫官陳安良會同前往檢驗、確爲因病身故、並無別情、其妻周吳氏亦承認死者生前患有心病、遂將此案具填屍格、分別呈法院衛生局備案、外國人居留廣州市、此爲重我司法行政者、此爲第一次云、

國立中山大學第一醫院重要啓事

本院爲利便市民就診起見、特在西關多寶路廿四號設立分診所一所、定於八月廿四日成立、內分：內外、兒、產婦、眼耳鼻喉、皮膚花柳等六科、各科診症、均由本院醫生担任、用登報端、俾患者知所求治焉。

門診掛號時間：每日由下午十二時半起至一時半止

門診診症時間：每日由下午一時起至三時止

鵝九境

廣東郵政管理局通告 第一五七九號

本局現定本年十月十一日舉行郵務佐考試、凡曾畢業于公立或經立案之私立初級中學完全小學或其他同等學校畢業得有證書者、年齡在二十歲以上三十歲以下、不分性別均可投考、錄取後起首薪水每月國幣二十八元、應考科目爲國文三民主義簡易外國文本國史地算術及常識如有志應考者應即携同畢業證書或其他証明文件於本年九月十一日以前到本管理局三樓文書組領取報名單式填妥并交報名費國幣一元聽候審核如將畢業證書及其他証明文件影片郵寄前來以憑審核倘屬合格再由本管理局連同各種報名單式函寄填妥到來正式報名可也此告

中華民國廿五年八月十一日　局長聶克遜　〇五一半

南關 即日放映

鳥還巢

榮膺美國戲劇電影藝術學院一九三四表演最佳獎章女星 歌羅德高露援 主演

多吵一次嘴 多深一分情 多流一回淚 多深一層熱

瘋魔似的熱戀 野貓似的爭鬥

諧趣的怒潮，冲破了你的愁思！

慾海的波瀾，掀動了你的春思！

「九九警車」主角 佛烈麥茂利合演

新作熨貼 熱烈香艷 細膩喜劇

打情罵俏據說是新時代人物所奉行的信條

新華 即日放映！

金髮愛神 珍哈露

顯示全新姿態──

慷慨激昂 壯士反抗的怒吼 極微極陋的人物！

革命 戀愛 破獄 探子

史賓莎德利西合演 至聖至靈的情緒！

美高梅百萬金元巨製

演員五千餘人

漁村美景 樂土愛侶的舒情 最佳最難的演出！

漁光春潮

當心 賭城寡婦！

多羅絲第里奧快來了

同場放映 全部五彩荷理活明星生活寫真藝術極品 羣星燦爛 看足二十分鐘 眼神吃飽售糕

教廳昨開廳務會議

討論發展教育計劃

省民教館明日開放

粵教育廳長許崇清就職後、積極計劃發展教育、査許廳長以發展計劃、千頭萬緒、如何着手施行、特於昨(廿二)日上午十時召開首次廳務會議、商討進行程序、到者除許廳長外、有主任秘書黃希聲、及秘書科長督學等十餘人、由許廳長主席、隨分別提案討論、決定下學期施行教育方針等案多件、至十一時許始散、又查該廳之省立民衆教育館、日前爲中央憲兵團借用、因此館內各部室均停止開放、至昨廿二日、該憲兵團經已遷駐、許廳長以民衆教育事業、正在積極發展之際、該館實應恢復開放、任由民衆參觀、特定明(廿四)日星期一日起、照常開放云、

城市小學 衛生設施標準

社會局分發所屬各校

社會局昨奉教部令、頒發城市小學學校衛生設施暫行標準、該局當即分發所屬各校、按照程序施行、茲先探錄如下、(城市小學學校衛生設施暫行標準、)甲、「目標」一、養成兒童健康的生活習慣、二、利用現代科學醫學的設施、增進兒童的健康、預防兒童的疾病、三、使學校的衛生設施、影響到兒童家庭、由學校與家庭的聯絡協作、而促進兒童健康生活環境的實現、四、增進兒童關於健康的基本知能、乙、「組織」每校或若干校聯合組織學校健康教育委員會、由校長教員醫師護士等爲委員、辦理關於學校衛生的一切事務、丙、「人員」包括校長、教員、醫師、護士、助理員、及兒童等、醫師、護士、由一校或數校聯合設置、大概兒童五千人、應設專任醫師一人、護士二人、助理員一人、丁、「經費」小學學校衛生經費、應以平均每生每年一元爲原則、其來源如下、一、學校行政經費(由學校將此項費用列入預算)、二、學生衛生費、(小學每生每學期應繳納衛生費大洋二角)、戊、「工作範圍」一、健康教育、1.(健康教學)、(一)教材編訂、小學衛生不獨立設科、關於衛生知能方面、納入常識自然科內教學、關於習慣方面、納入公民訓練中訓練、其教材的編訂、和條目的實施、應遵照部頒常識自然兩科課程標準、和小學公民訓練標準辦理、(二)教學設備、各校應有下列關於衛生教學的設備、關於公民方面的、(1)衛生習慣掛圖、(2)生理衛生模型、(3)健康與經濟掛圖、(衛生署出版)、(4)家庭學校各電衛設計圖、(5)個人整潔比較表、(6)團體整潔比較表(自製)、(7)視力測驗表、(8)實足年齡計算表、(衛生署出版)、

教部補助各校 裝置收音機

雷州師範等三校 各補助機價半數

中等學校、及民衆教育館、普設收音機、爲推進播音教育主要工作、迭經教育廳督促進行裝設、惟此項收音機之裝設、需費不少、其經費困難之校館、教育部酌予補助購機費用、俾資普及、聞廿四年度本省各校作裝設收音機受補助者、有省立雷州師範學校、汕頭市立第一中學、及汕頭市立女子中學三校、每機價大洋一百一十元、各補助機價之半數五十五元、昨教育廳已將部令轉行知照云、

市立中學合併

市三中併於市一中 市二職三職亦合併

社會局長劉石心、自接任後、爲積極整頓市立各校計、決將市立中學實行裁縮歸併、以擴充小學、市立中學、原有三間、縮併爲二、一三兩中學合併、以市一中收男生、市二中收女生、市立職業學校、原有三間、則二職三職合併、以一職收女生、二職收男生、現各新校長已委出、分別接收合併、查市一中現決搬往淋水崗原三中校址、并撥款收用附近民地、擴充校舍、市三職結束後、則搬往高崗市二職、現各新校長、已陸續將校務用具搬遷、至小學擴充計劃、增設校數、已在從詳規劃中、務于短期內實現云、

教育簡訊

教廳委定 民教館職員

教育廳長許崇清、對於本省社會教育、極爲注意、本月十九日接收省立民衆教育館、即委定秘書麥金驥、總務部主任許丹叔、康樂部主任易元北、生計部主任錫錦雅、語文部主任黃業、公民部主任張君哲、輔導委員會主席委員黃家強、各部其餘人員、亦相繼委定云、

全市學校 行將開課

本市中學校、遵照行政院規定、本學期於九月二日開課、查其課程、俱照部定、除[illegible]訓科撤銷外、其餘各科授課時數、亦略爲減少、(每班每週約減少五六小時、)以期增進教育效能、至市立各小學、一律規定本月廿九開學、卅日照常上課、復查市內大學、開課期間、則約在九月十日云、

市校欠薪 市府將發

市長曾養甫、現以廿五年度上學期行將開始、除飭市內各中小學校、依期開課外、並以積欠市校教職員數月薪俸、亟應早日清發、俾各教員安心服務、聞決定市小教員欠薪、九月一日以前、一律清發云、

市小夏令班 授課完竣

市各小學、自八月三日起夏令補習班開課後、至昨(廿二)日已足三星期、所有上學期未授完科目、均於此時授竣、由今(廿三)日起續放暑假一星期、至廿九始正式開學、

我國毛織品極少

舶來品大量進口

最近四年輸入總值一億餘元

國人需此日增亟宜擴張國產

我國毛織業、尙在極幼稚時期、視歐美各國、固瞠乎其後、卽與日本亦相差甚遠、依去年六月之統計、日全國有毛紡錠子八四一・九五八枚、織機一〇六・二四六具、毛綫產量爲一〇六・〇六六〇〇〇磅、織品爲一三三・四四二・〇〇〇磅、我國現僅有大小毛織廠十餘家、毛織錠子約萬餘枚、出品不多、故舶來品大量進口、每年漏巵甚巨、最近四年、我國毛織品進口、計民廿一年一八・四八七・七七三關金元、廿二年六一・六九・零三七關金元、廿三年一五・四七〇・六六二關金元、廿四年七・九六五・六六〇關金元、共值五八・〇九三・一三一關金元、合國幣約值一億餘元、且近年來我國人民對毛織品、消耗日有增加、假定我國人民每年每人一公尺、則年需四萬萬五千萬公尺、再假定每公尺之價、爲國幣一元、須消耗四萬萬五千萬元、此四萬萬五千萬元價值、若完全爲國貨、則本國經濟、必欣欣向榮也、

土製剪刀 營業日促

全行六十餘家 多數均告虧折

土製剪刀行、爲手工業之一、該行在十年前、營業最佳、年中除售本省四鄉外、外埠如南洋及非屬、亦頗大宗、各家獲利甚豐、近年已日陷不振狀態、銷及四鄉、亦極少數、全行現達六十餘家、然十分之七八均告虧折、查衰落原因、爲(一)開設日增、偸工減料、競爭營業、(二)式樣不改良、受舶來品傾銷之打擊、(三)南洋各地不景氣、華僑歸國日多、該地銷途漸少云、

日油商謀闢 在華市場

英美如不允許 難免發生衝突

上海訊、日方傳日煤油公司爲拓殖對華貿易市場、將向英各公司提議協訂運銷條件、記者特以此詢諸本埠亞細亞等油商、結果、據稱日商確有此計劃、本月內將派員來滬接洽、至其運銷協定如何、尙未得其詳、

赴滬接洽

日本日石、小倉、早山、愛國旭等五大煤油廠、因國內統制油市之工作、業已告成、前爲謀對外輸出起見、計劃在華開拓新市場、惟因華地爲英美油商具有獨特之勢力、如昧然進行、必步俄商油遍地失敗之覆轍、是以有提議訂定協定、將於本月底派員赴滬與英美油商談判進行辦法、

三次失敗

日油商在華拓植市場計劃頗久、一因國內油市統制未臻健全、二因油質沉澱不清、燃燒力薄弱、致間續作三次之試驗、均告失敗、以是遂將此案擱置、今此亟欲實現此計劃者、因其本國內油銷、自經統制後、油產供過於求、並年來在化理技術上之改進、油質不亞於英美、故不得不極力謀對外之推銷、

英美緘默

記者昨向此間英美油商方面探悉、關於日商對華煤油輸出、在未悉日方所謂提議協定市價、及銷場之內容以前、決暫守緘默態度、如將來日商要求加入在華貿易之範疇、不妨害英美油商利益條件之下、可允許合作、否則卽行拒絕之、此可見外商在華貿易之衝突、鋒芒已畢露矣、

肇慶 米價畧跌

新穀登場 市價回落

肇慶乃西江重商埠之一、所須穀米、均由新興雲浮及高要縣屬各鄉、運入發售、日前該埠、因時局影響、米商下鄉購米囤存、一時市面穀米、突飛猛漲、穀每担、售至六元四、米八元六、現政局抵定且新穀早已登場、故最近穀米已價回落、穀每担五元、米每担六元左右云、

蒲帽業

銷數較去年減半 工人生活難維持

本市土製蒲帽業、年來以各界趨尙、蒲帽銷途、遂大見蓬勃、一時蒲帽產額、大見增加、營此業者、多有利可獲、故該業在新興工業中、可稱爲較穩健之工業、距本年情形忽變、各界趨向、多趨於購用草帽一途、雖將貨價大事減價、然購用者、仍極寥寥、據該業商人言、本年蒲帽銷額、約計不及去年一半、現夏去秋來、蒲帽旺銷期已過、而各家存貨、仍極擠擁、一般製造蒲帽之工人、本年所獲、多不能維持生活、其情況可見一斑云、

磁業轉好

因粵贛公路貫通 洋庄多來省採辦

本市陶磁營業、所售江西磁器、以輸運外洋爲大宗、但近數年、以捐稅過重關係、所有洋庄生意、俱由香港壟斷、故本市磁器營業、一落千丈、虧折倒閉不知凡幾、惟本年情況又變、近來洋庄生意、又見復甦、各磁店均接有大帮生意、緣因贛粵公路、近已貫通、從前磁器須由景德轉九江運滬來粵、運費稅餉過繁、今則改由贛州轉運來粵、稅運皮費極廉、售價亦賤、因而洋庄採辦、亦改絃易轍矣、

金融簡報

昨日午市港紙乘盤加水五二二四、港單加水五二一四、期貨加水五二二六、門市入五二〇、出五二二四、花旗紙加水三八四六、西貢紙加水二一九〇、坡紙加水一八六〇、荷蘭紙加水二二九八、呂宋紙加水一二四二、暹羅紙加水一一四六、佛郎紙值三一二八、金鎊紙值一六〇四、十足金葉入一四三換、出一四六換、八九金每枚值一六元九毫、二一金每枚值四〇元五毫、中央光洋加水四八六、市鈔加水四六六元、

二二五童子軍

書報用品社

總經理廣州兒童書局

永漢北路五十號

▲各級童子軍課本，課程及訓練。
▲各級童子軍參攷用書及單行本。

遵照教育部頒行新課程標準公民科教學綱要

高初中 師範校 **公民課本**

陳景農 陳泮藻 編輯、 各三 二冊

高初中黨義輯要課本	六冊	陳景農
高級小學國文補充讀本	四冊	陳泮藻 明新 譯
初級中級童軍課程	各一冊	朱雅正
增訂羅浮遊覽指南	一冊	陳景農
漢譯葛蘭氏高中三角術	一冊	陳湛鑾
教育概論	一冊	鄒熾昌
黨義輯要問答	一冊	陳景農

孫子兵法新詮 葉慕然著 布面燙金精裝 特價大洋壹元

中西絃歌風琴合譜	一至五集	沈允升
電影名曲精華	一冊	一恨
荷里活銀幕名歌	一冊	一恨
粵樂新聲	一冊	沈允升
琴譜精華	一冊	沈允升
論理學	一冊	鄒熾昌

總發行 廣州市永漢北 美華書店 電話壹弍〇七九號

叢書月刊第四種

文學論

森山啓著 廖苾光譯

實價一律五角

關于「文學論」一類的書籍，近年內也出版了不少。但是站在唯物論的基礎之上，處理文學上的諸問題，明顯地指示出文藝和社會的必要底著作，却不見得怎樣多。本書著者森山啓氏，是日本新銳的文藝理論家，近年來日本文壇關于文學方法的激烈的論爭，森山氏便是一個主角。他在序言中說！本書「不只限于文學上諸問題的解說，而是以文學爲一種社會的鬥爭」由此，我們可以理解本書的內容了！

第一種 灰餘集 祝秀俠著
第二種 新哲學論集 艾思奇著
第三種 望道文集 陳望道著

最近新書

書名	著者	價格
世界文學史大綱	柯根著	一元五角
怎樣研究哲學	王特夫著	七角
如何研究哲學	李崇基著	一角五分
韋爾斯自傳	方土人 林淡秋 譯	三元
當代國際名人傳		一元
蘇聯版畫新集	外山選	七角
我的文學修養	高爾基著	三角
自己的寫照	臧克家作	四角五分
濃烟	林參大著	一元
江上	蕭軍作	四角五分
秋之花	靳以作	三角
鷹之歌	麗尼作	三角
土餅	沙汀作	三角五分
母親的夢	李健吾作	二角五分
世界經濟地理講話	思慕著	四角

上海雜誌公司

廣州永漢北路二三九號

薛元鶴 戴味青 編

新生活初中教科書

初中算術

審定執照第四十二號

本書爲編者十餘年來教授數學經驗之結晶，而又爲適合新課程標準之一部最尖端的數學教科書，共分兩冊，編制順乎次序，先易後難，逐部推進，包括基本運算方法，整數之性質，分數和小數複名數，省畧算，比及比例等十章，每章均有密切之啣接，習題材料，儘量採用學生生活中算學知識及有關國情之紀錄，並注重實用方法，如速算，統計圖表，簡易代數等教材，無不配置完善，期使學者養成富於條理而敏捷之頭腦，並可作學習代數之準備。

全書二冊　每冊七角

薛元鶴編

新生活初中教科書

初中代數

審定執照第九十六號

本書完全遵照教育部新頒課程標準編輯，程度與新生活初中算術相銜接，書中特點甚多，各種方法，尤爲編者根據十餘年教學經驗與最近審愼周密的考慮，加以一一改良，不啻爲算術教學方法中，闢成最新途徑，內容和分量，均處處顧着學生程度，由簡而繁，由淺而深，順着讀者思想自然的推進，使毫不感着新原理的困難。

全書二冊　上冊八角　下冊七角

大東書局印行

廣州分局財政廳前

教育部編審處編輯

三民主義千字課

使民衆能了解并信仰三民主義
使民衆能養成健全的國民道德
使民衆能應用日常必須的文字
使民衆能獲得日常生活的常識

大東書局印行

內容 根據中執會訓練部所定編輯要點編成，甲種用字一千一百二十個，乙丙用字約一千餘個，俱爲日常生活所不可缺者，生字支配適當，每字均有注音符號。

選材 以三民主義爲中心，並注重國民道德，以生理衛生、歷史、地理、自然爲根據，錯綜排列，一掃單調之病，以切合讀者需要。

編制 第一冊內容力求淺顯，注意於重要生字的介紹，二三四冊之大部分材料，則以民族民權民生爲中心，各課並力求聯絡，使讀者明瞭三民主義的基本意義。

文體 以用度最大的說明文爲主，夾雜韻文，書信，問答，故事等體裁，以增多文字的變化，文字全用淺顯流利之國語文，生字重複練習，以發揮實際效力。

甲種都市用　乙種城鎮用　丙種鄉村用

每種四冊　每冊三分

中山颶風後潦漲

第九區農民電請救濟　縣府派員赴各區調查

本月十七日中山縣屬發生風災、災情奇重、加以西潦暴漲、損失尤大、縣府經派出本縣救濟院院長前赴五區視察災情、并分電各區公所各公安分局將該區災情、詳細查明電復、以憑分別呈請救濟、昨復派縣府職員四人、前往各區、會同該區區長及分局長到各災地點調查、以憑設法救濟、又縣屬第九區農民等、以當地風災後、哀鴻遍野、昨已聯名發出快郵代電、請政府迅予救濟、文云、（銜略）竊本月十七日上午二時、狂風暴作、潦水猝漲、如中順東海十六沙、北沙所屬各地堤基、遭崩潰者不計其數、所有田禾桑果基、魚塘等、浸沒殆盡、值此農村不景、復罹天災橫禍、悽慘莫可言狀、今絕粒斷炊、哀鴻遍野、何嘗呼將伯拯我災黎、惟仗賴列憲俯念災黎、迅予設法救濟、則感德無涯矣、中山縣第九區農民祖吳演等百餘人、叩、

賑濟災黎

（高要）方便醫院運米糧食　派員分往災地放賑

高要縣屬六區長利赤頂兩圍、自崩缺後、該處被難民衆、均扶老攜幼、逃往各處山崗暫避、露宿風餐、情狀甚慘、經廣州各界籌賑委員會、連日紛購大帮米石及各項什糧物品、馳往散賑、廣州城西方便醫院昨日特購備米石一百二十石、蔴包、並各種藥品什糧、派該院紅十字救護隊多名、搭肇省肇昌渡西上、抵達該災區分別散賑、

台山商會　調查縣苛細雜捐

計有附加費十二種　呈報財廳請予撤銷

台山訊、本縣商會前奉財廳支電、以飭就地查明各項稅捐及附加名目、餉項用途、并將其中收數無多、認爲苛細者、特別指出、并於兩星期內、列表呈報、以憑發給審查、分期逐漸廢除、縣商會奉電後、經於本月八日製定調查表、分發城廂內外各商戶查報、現本城各商戶已將是項調查表、次第填繳、縣商會於月之十五日經將該邑各項苛什稅捐列表呈報財廳、茲將該縣調查稅捐種類開列如下、[illegible]餉（餉額未詳）押餉附加（北伐軍費）原餉加二、羊屠捐、（教育行政經費）餉額一元、（每屠羊一頭繳一元）魚捐教育行政經費、（餉額未詳）城隍廟寶燭捐、教育行政經費年餉約一萬元、符書捐（教育行政經費）年餉約一萬五千元、巫祝醮捐、（教育行政經費）餉項未詳、花捐附加（北伐軍費）每局一元、八十字義會附加（教育行政經費）年餉約十萬元、磚捐附加（自治經費）加一、屠場捐（屠場經費）（警隊經費）每月每戶八毫共十二種、

蕉嶺縣長　涂思宗請拿究

省府昨批復　候查明核辦

中央軍長涂思宗、原籍粵蕉嶺人、自返粵後、曾返原籍蕉嶺省親、因屬縣潦水爲災、經呈省府救濟、茲查省府主席黃慕松、昨批復涂軍長本月文電云、呈爲屬縣連月兩遭水災、河堤兩次潰缺、黃縣長全不負責、乘時晉省活動、請就近查究、并請迅速設法救濟撥發塞口材料、以救濟災區　電悉、查該縣水災、前據該縣長一再呈繳各區損失調查表、災區影片圖、并據該縣水災善後委員會主席古元友等、暨該縣招福鄉水災委員會吳公輔等、先後電請撥款施賑修復前來、候并行民政廳咨商建設廳會同併案核辦、并着民政廳查明該縣長是否來省、分別核辦飭遵可也、

陸海豐海潮湧發

鹽田被淹三十餘處　漁船沉沒共數十艘　傷斃人畜晚稻絕望

海陸豐兩縣地面、昨晚十一時許、同時颶風驟作、大雨傾盆、海潮暴漲、白浪滿天、潮勢極猛、陸豐縣屬碣石及沿海各區、均遭淹沒、所有鹽田園壆、被沖塌廿餘處、海旁漁船、被沖沉散爛者數十艘、溺斃男婦蛋民二十餘人、又海豐縣屬第一區屬圓峯、優埔、優沖梧厝園、海頭、第三區大闊社、大門村等處、及沿海各鄉、田園廬舍、冲毀極多、傷斃人畜不少、所有被淹薯禾、全數枯萎、損失極大、今冬晚造、已成絕望、兩縣農民、叫苦連天、聞此次鹹潮湧發、災情奇重、爲歷來所罕見云、

改良農作

（開平）播植東莞稻種

開平縣政府昨訓令云、查本府前爲改良農作物、增加產量起見、產量超過兩倍等語、并據製就優良稻種與本地稻種比較標本多具、附繳前來、查本縣糧食、向來亦足自給、該區試種東莞白稻種、產量超越、各鄉廣爲播種、糧食不虞匱乏、收益可望倍增、除分令外、合將上項標本一具令發、仰即遵照、將本懸掛於該出入常眼之處、俾供衆覽、以資採種、此項標本、裝以玻璃鏡框、應妥爲保管、俟晚造收穫時、本府當飭員前赴收回、另換發新標本懸掛可也、仍將遵辦情形及該項標本懸掛位置具報爲要、此令、

潦水退落

（西江）梧交通已恢復　三水積潦盡退

梧州水勢、自前數日高漲後、一連數日、均在繼續高漲中、十二日晚起、已開始緩退、查截至十三晚止、已退落三寸餘、據蛋戶云、無暴雨下降、則可望其繼續退落、十七日酉至十八日卯止、共退一尺一寸、各馬路交通、經已大部份恢復、又本省兩江沿岸低窪田地、上旬均被淹浸、幸近日天晴、西潦自十四日起、已陸續退落、昨據三水海關水量報告、據該處西潦已退落三公尺二、三水西南一帶地方積潦頃已完全低落、

汽車遇劫

（紫金）匪徒鳴槍威嚇　流彈轟傷農夫

本月十九日下午四時許、有商運汽車一輛、儎有搭客十四人、及行李數十件、由惠州開返興寧、車駛至紫金縣屬大嵐大徑口附近時、突有匪徒六十餘人、各持犀利槍械、蜂擁奔出、攔截路中、當時汽車在威迫之下、立即停車、匪徒旋將搭客行李洗劫一空、挾贓回竄、當匪臨行時、放槍一响、詎流彈適轟中在田工作之農夫鍾球一名、因傷及要部、當場斃命、陳屍道左、死者家屬于廿日呈報紫金縣府驗屍存案、

民廿五年八月廿三日

轟斃著匪

（清遠）周彪中彈　夥黨行劫

清遠滘江著匪周彪、三十餘歲、湯塘墟頭村人、數年前、曾與當地著匪周細恒、鄧伍、專在石碑坑、廟仔角一帶、專事勒收行水、於民二十二年十二月間、在搾油廠地方、夥黨搶劫、由佛岡經過之貨客船二隻、商旅恨之刺骨、至二十三年四月、常道以滘江土匪猖獗、乃派教導師第一團第三營謝彩軒部、開赴滘江剿匪、被害事主、乃密向謝營長控告該匪搶劫各案、旋因屢捕不獲、遂勒令匪親懸花紅四百元、購緝在案、該匪自被懸紅購緝後、知該處難於立足、即逃往順德容奇附近、旋因滘江軍警寥少、防範稍疏、于本年春間、潛返鄉中、在湯塘墟開設蜂廠、門蜂爲業、詎爲該地密探查悉、即報告該區長李麗韶、李區長據報、即派出精悍警兵多名、協同密查、按址前往圍捕、殆抵達時、適與該匪相遇、該匪警覺、見警兵、即探取手溜彈抛擲、幸警兵機警、奮勇撲前、將其拿獲、殊該匪兇悍力大、拚命掙扎、踢傷警兵、即奪路狂奔、警兵等恐彼逃脫、及爲自衛計、放槍制止、詎料擊中該匪要害、當堂斃命、乃將匪屍扛回區公所、由李區長親自檢驗填格、連同手溜彈一枚、呈縣府備案、請派員再行驗屍、並請追繳該匪花紅銀四百元、以資獎勵、

廣東軍事政治學校第六期軍官第一大隊同學錄籌備委員會通告

逕啓者本隊同人畢業証書暨同學錄紀念章等均經于八月十日起着手分發給領惟同學中間有遷調以致無從投遞用特登報通知希各同學備章逕到本市南堤江防司令部庶務室內李家駒君處領取可也此告　*二8

陸軍第四軍司令部通告

現奉總司令余刪已參一電開本軍軍官團已在燕塘成立各軍師旅編余軍官限於本月有日以前赴該團報到並具名冊報部備查爲要等因除分電外特此通告　*211

今日 中華戲院

今天重映

百看不厭長部招笑片

兩笑匠 羅路·哈地

從軍樂

新月唱片款式新　使君愁悶變歡欣　明星紅伶齊集唱　人人讚賞是超羣

新月十五期新片

國產唱片將近出世

下期廿五至廿六日換映　人魔

特別優待觀衆　售券一張　隨券附贈半價券一張　祇限今明兩天　逾期不在此例

金聲　開足冷氣　爽快舒適　今日正式獻影　美高梅軍事奇情大名片

殺人利器　日精月奇海軍用電發炮　指揮如意彈無虛發！

海軍陰謀

白鳥朝鳳　男主角：羅拔泰萊
人獸奇侶　女主角：珍柏嘉

——主演——

打破一切罪惡史紀錄的暗殺慘案！

誰是兇手？二千雙眼睛親見死者被害！

水兵遇女人　如蟻見蜜糖！

加映滑稽名貴短片　新天方夜譚

今日下午五點二開加公餘場

聯美公司　描寫歐戰情海餘波悽感文學巨片

一對一九三六年新星

約瑟芬克珍遜·佐治荷士頓　合演偉構

長恨新歌

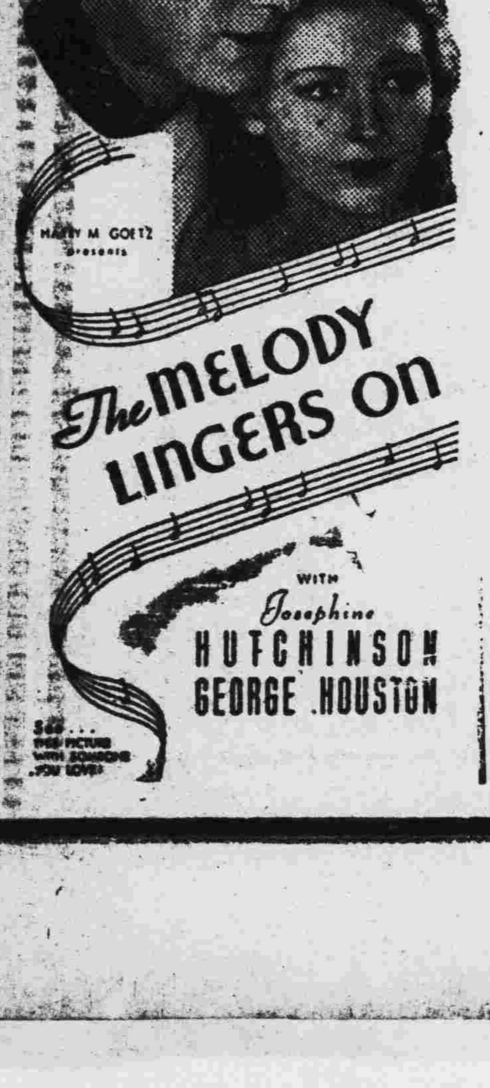

鈿釵同心，驚破春閨夢！　冠劍永訣，聽殘杜鵑聲！　世界大文豪魯維路白蘭坦奴震撼文壇名著！

佐治荷士頓　曾在美國總統固烈治座前演唱世界名劇「浮士德」博得固烈治之好評譽爲未來歌王此次聯美公司開拍「長恨新歌」一片特以重金禮聘與瑟芬克珍遜合演誠相得益彰也

金聲快映

第二軍部副官處啓事

啓者本部奉令裁撤業於八月二十日結束完竣所有以前發出各種證章應截至是日一律作廢用特登報聲明　○二二*

陸軍第四軍軍司令部副官處通告

本軍奉令縮編所有軍部以前所發校尉官銅質証章官兵用布質襟章臂章自八月十六日起概行作廢特此通告　○一二*

第二軍第五師部啓事

本師奉裁遵於八月六日結束完竣所有全師餉項及廿三年入閩入贛之大洋補水費均經清發凡本部員兵及與本部交易之各商[illegible]如有賬目未清統限於九月底以前到本師辦理結束事務處（即原日駐省後方辦事處地址）理楚逾期無效以後永不得藉詞追討本部旗幟印信均已繳銷以前發出之第二軍第五師圓形銅質証章及布質胸章臂章來賓証等截至八月廿五日止一律作廢特此登報週知　一三二*

中央陸軍軍官學校廣州分校啓事

㊀自八月十五日起廣東軍事政治學校奉命改組爲中央陸軍軍官學校廣州分校㊁本校現因改組伊始籌備未週特延期至十月一日開學仰各學員生一律於九月三十日回校㊂本校現規定每日上午十時至十一時爲會客時間逾時概不接待　*232

壽星公牌！是最合哺嬰的煉奶　是嬰兒的益友！

本公司聘兒科專家孔憲文醫師爲常年醫事顧問

育嬰指導部分設
（一）多寶路六八號　電話一三九八一號　時間：下午二時至五時
（二）廣衛路九號　時間：上午九時至十二時　下午二時至五時

壽星公煉奶公司育嬰指導部！是指導兒童康健的途徑　是育嬰的良師！

沙面英界一一四A　荷商壽星公煉奶公司　電話一五四五二號

英男兒萌 Enarmon

男性荷爾萌製劑之冠軍

英男兒萌之有効力價、乃經過雞冠試驗及哺乳動物之精囊試驗、而嚴定單位、堪稱最強力之男性荷爾萌製劑。又據一九三五年國際聯盟生物學中央試驗所主任派克斯博士比較試驗之結果、証明本劑在治療上之價値、實爲同類製劑之冠云。

主治範圍

遺精、性的衰弱、陽萎、生殖器發育不全

老衰症狀、戒煙苦痛

神經衰弱、頭痛、眩暈、倦怠疲乏、健忘、失眠

英男兒萌在動物實驗上之効果——本劑應用於去勢動物時、得回復其業經萎縮之精囊及攝護腺等、應用於幼稚動物時、得促進其生殖器及性之早熟、用於老衰動物時、得去其老衰現象、並恢復其交尾慾。

英男兒萌在臨症上之實效證明——本劑在臨症實驗上、確實可由理化學的方法、證明患者血色素數・赤血球數・體重等之增加、精力及作業力之增進、疲勞倦怠感之減少。

英男兒萌乃由青年男尿提鍊而得之有効成分、即近代最進步之強力男性荷爾萌製劑。據動物試驗及臨症實驗之結果、確實認有改良血色、促進食慾、強神固精、完熟性徵、增進新陳代謝、祛除疲勞倦怠防止老衰現象等之効果、乃增益男性健康、治療性的衰弱、輔助戒阿片煙之良藥也。

【用法】片劑每次一至二片、一日三次。注射液每日或隔日一次、每次一管、肌內注射。以上內服與注射兩法、能同時並行、其効益大。（詳細仿單函索即寄）

【包裝】注射劑　五管　一〇管　三〇管
片劑　二〇片　五〇片　一〇〇片

各大藥房　均有經售

總發行　日本大阪　武田長兵衛商店股份有限公司

增進健康　治療性衰　輔助戒煙

青年男尿中之有効成分

(O)168-93

新國民　大德

今天兩院同影

全部粵語粵曲有聲巨片

茶薇香

薛覺先、唐雪卿、林坤山主演、大口何壽年、黃普泉、朱合演

酒香、花香、人香、一夜迷離！愛心、負心、傷心、半生惆悵！

中國聲片戲院

惠愛中路財廳前　自動電話壹一九一五號

今放大公司粵語曲片　天快觀眾　巨

海國皇后　山東响馬

快減收價　正午十二點場　一律下午…點場　夜七點十…

下期放映　火燒阿房宮　大遊藝會

天星聲片戲院

永漢南太平沙　電話一四八八九

今天十一點正起　破天荒中西兩部有聲鉅片如此機會千載未見

熱血忠魂　**小霸王**

（明星公司全部導演合作）（十一占尼格斗）

下期映華納公司兩部代表作（都會的早晨）（城市之夜）

中山聲片戲園

九曲路下九路　自動電話壹一九二四號

即日放映南粵部粵語巨片

泣荊花　白駒榮、胡蝶影主演

生活　薛覺先、唐雪卿主演

映減收價　日場十二點半、夜場…點半

下期放映　紅玫瑰　歌台艷史

大新遊藝場（惠愛中路）

粵劇場　演南風劇團

（日演）虎門情鴛　（夜演）盜御杯

主要角　是日日夜倡館出會

特別場　演梨花歌舞團

（節目）法國舞、湘纍、滑稽戲、行軍樂、唱京曲

影畫場　紅衣女、嘯海天郎、日登台拍演猛劇

永漢

即日映　郎瓶裔　路文姿　前線生　新閨生　白浪漫　風流熱　情巨片

賭城風流史

十八世紀出品

下期映換李迪主演俠士義務片

紅粉黃沙

今日播音節目

市府電台播音　廣州市政府廣播電台節目、午間休息、晚間五時卅分中樂唱片、(一)劉艷琴唱五寶唱南北探親家、小上墳、(二)譚富英唱搜孤救孤、(三)徐碧雲唱御碑亭、(四)臥龍居士唱徐母罵曹、(五)林樹森唱掃松下書、(六)郝壽臣唱法門寺、(以上均京曲)六時兒童節目、(一)合奏兒童音樂、(二)講兒童故事、(三)合唱歌集、(四)講兒童故事、(五)奏兒童音樂、(六)講兒童常識、六時五十分天氣節目時刻各項報告、七時一週大事報告、七時廿分中樂唱片、(一)普樂合奏鳥驚喧、雨打芭蕉、(二)朱頂鶴朱飛鳳唱雙王龍西施、七時卅分粵語新聞報告、七時五十分中樂唱片、(一)尹自重獨奏漢宮秋月、八時國語新聞報告、八時十五分英語新聞報告、八時卅分時備中樂、由神通音樂社担任(一)全體合奏凱旋、(二)趙了然唱情僧曲、(三)陳麗泉李利梨曹少芳合唱美人蝶、(四)吳仲熊唱霸王別姬、(五)羅會鉦獨奏驚濤、(六)吳仲熊獨奏到春來、(七)馮公平明忠合唱叛徒、(八)陳麗泉唱破除迷信、(九)李利梨唱半山空夢、(十)馮公平唱七夕願習、(十一)合奏尾聲、以上各曲、由神通音樂社諸君担和、十時卅分休息、

電車播音台　廣東無線電專門學校廣播電台節目、日間由正午十二時起、唱黨歌、氣候報告、十二時五分中樂唱片、(一)名家合奏「七星伴月」、(二)大僕蘇舜卿合唱「大僕講古」、(三)名家合奏「走馬英雄」「漢宮秋月」、(四)新仔唱「樂爐香」、一時中國沿海標準時刻報告、播講中樂唱片、(五)名家合奏「東方曲」、(七)「春曉」、(六)蘇州女子海泉合唱「一味油」、(八)名家合奏「賊山風」「潮底流泉」、(九)名家合奏「雨打芭蕉」「餓馬搖鈴」、步步高陞」二時半中國沿海標準時刻報告、三時半休息、七時起、唱黨歌、氣候報告、七時十分中樂唱片、(一)姻緣、(二)八兒唱「遊子悲秋」、(三)月兒小燕飛合唱「舞侶影」、(四)白駒榮唱「琵琶動漢皇」、八時中國沿海標準時刻報告、播講唱片、薛覺先唱「夜祭夫人墓」、(七)李雪芳唱「情血灑泉宮」、(八)白駒榮唱「背解紅羅」、十時十五分節目預告、十時半停止、

民航播音台　西南航空公司廣播電台節目、上午十時至下午五時休息、下午五時起、(一)唱黨歌、(二)薛覺先唱夜弔秋喜、(三)商業報告、(四)李雪芳唱燕子樓、(五)航務報告、(六)馬師曾唱野花香、(七)妙生飛影合唱單刀赴會、(八)節目預告、(九)西樂、(十)時刻報告、七時休息、

粵漢鐵路南段管理局行車時刻廣告

南段幹線

上下行旅客快車祗停西村新街銀盞源潭琶江連江英德大坑口馬壩韶州各大站

(一)黃沙至樂昌／樂昌至黃沙　旅客快車　(上午)柒點肆拾伍分／柒點　開　(下午)肆點伍拾伍分／肆點　到

(二)黃沙至韶州／韶州至黃沙　客貨列車　(上午)捌點拾伍分／陸點叁拾分　開　(下午)肆點肆拾分／叁點零伍分　到

(三)黃沙至英德／英德至黃沙　客貨列車　(上午)拾壹點卅伍分／柒點貳拾分　開　(下午)伍點／拾貳點伍十五分　到

(四)黃沙至源潭／源潭至黃沙　客貨列車　(下午)叁點叁拾分／(上午)柒點壹拾分　開　(下午)陸點／(上午)拾點　到

(五)韶州至樂昌／樂昌至韶州　客貨列車　(上午)捌點叁拾分／(下午)叁點　開　(上午)玖點伍拾伍分／(下午)肆點叁拾分　到

廣三支線

注意有★符號者該次列車係開到佛山站止

（駁輪）

西濠口開　上午柒點叁拾分　拾壹點叁拾分　下午拾貳點十五分　叁點肆拾分　柒點叁拾分　壹點叁拾分　肆點叁拾分　捌點叁拾分　貳點拾分　伍點叁拾分　玖點伍拾分　叁點　捌點叁拾分

黃沙開　上午陸點貳拾分　捌點肆拾伍分　拾壹點肆拾五分　下午拾貳點卅分　叁點拾伍分　捌點肆拾伍分　陸點肆拾伍分　拾點零伍分　壹點拾分　叁點伍拾伍分　柒點肆拾伍分　拾點叁拾分　壹點肆拾伍分　肆點肆拾伍分　捌點拾分　拾壹點拾分　貳點貳拾伍分　伍點肆拾伍分

（火車）

石圍塘開　上午柒點　上午拾貳點　★肆點拾分　★捌點　★十二點肆十五分　伍點　玖點　貳點　★陸點　★拾點貳拾分　★貳點肆拾分　★玖點　柒點肆拾壹分　玖點零伍分　拾點肆拾壹分

佛山至省城開　上午陸點廿伍分　拾壹點叁拾分　下午十二點肆十一分　伍點　壹點叁拾伍分　伍點肆拾伍分　叁點貳拾分　玖點肆拾分　叁點肆拾壹分

三水站開　上午陸點叁拾分　下午貳點叁拾分　玖點叁拾分　肆點貳拾伍分　拾壹點廿伍分

廣九快車

快車開行時刻

往港	來省
飛鷹快車　飛龍快車　由大沙頭開　上午八點十五分　中午一點十分　下午四點五十分	飛箭快車　中午快車　飛星快車　由九龍開　上午八點二十分　中午十二點四十五分　下午五點零五分

快車票價

票別	頭等單程票	頭等來回票	二等單程票	二等單程票
由廣州往九龍(收毫幣)	五元六毫	十元六毫	二元八毫	一元四毫
由九龍往廣州(收港幣)	四元	七元五毫	二元	一元

車行抵港只需兩點五十五分鐘
爲全國鐵路行車最高速率

第十一屆世運會游泳總成績

——各項目多打破大會舊紀錄——

△男子▽

項目	第一名	第二名	第三名	第四名	第五名	第六名
一百公尺自由	齊克(匈) 五七秒六	遊佐正憲(日) 五七秒九	新井飛雄(日) 五八秒的	田口正治(日) 五八秒一	喜塞爾(德) 五九秒三	費克(美) 五九秒七
四百公尺自由	梅迪加(美) 四分四四秒五	鵜藤俊平(日) 四分四五秒六	牧野正藏(日) 四分四公秒	菲拉那貢(美) 四分五三秒七	根上博(日) 四分五三秒六	培里斯(法)
千五公尺自由	寺田登(日) 十九分十三秒七	梅迪加(美) 十九分卅四秒	鵜藤俊平(日) 十九分卅四秒五	石原田愿(日) 十九分四八秒五	菲拉那貢(美) 十九分五四秒八	李拔斯(美) 十九分五七秒四
一百公尺仰泳	基發(美) 一分五秒九	樊德維(美) 一分七秒七	靖川正二(日) 一分八秒四	德來斯爾(美) 一分九秒四	吉田喜一(日) 一分九秒七	兒島泰彥(日) 一分十秒四
二百公尺俯泳	葉寶鐵夫(日) 二分四二秒五	西泰斯(德) 二分四二秒九	小池禮三(日) 二分四四秒二	希琴斯(美) 二分四五秒二	依藤三郎(日) 二分四十秒六	巴爾蓋(德)
八百公尺接力	日本隊 八分五一秒五	美國隊 九分〇三秒	何牙利 九分十二秒二	法國隊 九分十八秒	德國隊 九分十九秒	加拿國 九分廿一秒五

△女子▽

項目	第一名	第二名	第三名	第四名	第五名	第六名
一百公尺自由	卡姆培(荷) 一分一秒四	阿連德(德) 一分六秒六	奧頓(荷) 一分七秒六	華納(荷) 一分八秒一	麥基安(美) 一分八秒四	拉樂斯(美) 一分八秒七
四百公尺自由	馬斯勃洛克(荷) 五分二六秒四	凡軋爾(丹) 五分二七秒五	溫伽特(荷) 五分二八秒八	丹梯(美) 五分三二秒二	柯丹瞿(比) 五分卅二秒六	小島一枝(日) 五分四三秒
一百公尺仰泳	孫夫(荷) 一分十八秒九	馬士堡登(荷) 一分十九秒二	布烈池斯(美) 一分十九秒四	摩託利(美) 一分十九秒六	布蘭斯的羅(丹) 一分二十秒四	佛郎登(英) 一分廿秒六
二百公尺俯泳	前畑秀子(日) 三分三秒六	格倫克爾(德) 三分四秒二	素倫遜(丹) 三分七秒八	華爾堡(荷) 三分九秒五	吏託勃來(英)	加斯坦(荷)
四百公尺接力	荷蘭隊 四分三六秒〇	德國隊 四分三六秒八	美國隊 四分四十秒三	何牙利	加拿大	英國隊

水體會今日舉行 千五百尺長途泳

出發點擇定南大附近　此外有男女俯泳比賽

廣州水上體育會舉辦之分週游泳比賽、一共分六週、每週均依時舉行、查今(廿三)日爲最後之一週、(第六週)是日下午五時在水體會泳場舉行比賽、項目如下、(一)男女四百公尺蛙泳、(二)女子二百公尺蛙泳、(三)男子一千五百公尺自由式泳、三項、查一二兩項在該會泳場舉行、至於千五公尺自由式泳賽、則在場外舉行、由嶺南大學碼頭對開之挖泥機船起、直達會場止、該會爲使參加者安全起見、特備有電機舢舨隨從保護、

今日舉行 省港水球賽

麥芽團對水體隊

香港麥芽游泳團抵省後、隨於昨日下午五時、首與粵秀會對抗水球及游泳比賽、該團以東山水上體育會之水球隊、爲第八次水運會水球冠軍隊、特函約於今(廿三)日下午五時半、在水體水球場舉行一幕友誼水球表演賽、聞水體隊以大敵當前、將以全部實力應戰、勝負誰操、難以億斷、

各國女選手輕步入亞林匹克村

港滬埠際網球賽在籌備中

滬準備挑拔選手　賽期在本年冬間

香港網球會、日前函請上海網球會派男女代表赴港、作埠際比賽、玆據日昨消息、滬方已接納其請、現已進行組織八選委員會網羅本年滬上名手、愼重挑選應戰、已分函各網球員、詢其能否撥冗赴港、港方亦已準備一切、比賽日期、將定雙十節或十一月十一日之歐戰和平紀念日、比賽辦法單打三場、雙打兩場、男女皆然、查去年香港派隊往滬比賽、男子全部敗北、女子亦以二比三受挫、今年人材鼎盛、或可雪恥云、

亞林匹克新村一瞥(續)

有五十四國辦公廳　設備管理無微不至

七十一號爲克拉凡脫宅、(Greifswald)住鑑球舉重及拳擊等、九十號爲諾可賓宅、(Neucuppin)九十二號爲惠登白克宅、住田徑競走隊、(Wittenberry)凡此名字、均係德國城市之名、並精印手冊、如史曼林宅會客室內、放有史曼林城之專冊、內印風景建築居民物產等照片、並附說明、牆壁上並有壁畫、亦係畫該城名勝區域、全邨百餘宅、無不如是、村中柏油路、四通八達、亦以德國地名命名、設想之週、無微不至、吾等在此、嘆爲觀止、

◇大◇

門內右首最大之建築、爲興登堡大廈、用以紀念興登堡將軍者 宅成T字形、前爲醫院、有世界最新式之醫療器械及X光、凡選手經各該國醫生介紹入內、均可檢查一切、所有醫生、均係由柏林大學教授及德京名醫、兩旁爲門劍場及拳擊室、樓上爲遊藝館、每晚自八時起至十時止、逐日表演遊藝、以供各國選手消遣、舉凡德京名伶藝術家、舞蹈家、歌唱家、搜羅殆盡、自七月二十晚起、逐日更換表演節目、至八月底止、計共一月有餘、主持者用心之苦、於此可見、在表演時間、各國選手麇集於此聞歐洲著名藝人、均將來此表演、一堂歡叙、得未曾見、各表演者、無不身懷絕藝努力顯技博得國際間之美譽、無時不掌聲雷動、叫囂喝彩、此時全球各國語言、無一不備、洵洋洋乎大觀也、

今日潮水長退時刻

<用農曆計算>

初一	極五時	初八	極一
長時	長半	退時	退時

中華國貨公司
大減價祇有八天了
便宜貨品，不勝枚舉
二樓
綢緞部 犧牲品 祇沽半價
布疋部 各種合時衣料 既廉且美
永漢北路 電話一六一四八 一〇三五七

一等獎一號　獨得二十五萬元
二等獎四號　各得五萬元
三等獎二十號　各得一萬元
四等獎一百號　各得二千元
此外尚有獎額三萬餘號
總代理
廣州市中華南路十六號
大利公司
國民政府航空公路建設獎券事務處發行
上海愛多亞路一八三至九號

廣州 永漢北路一百十號
合君筆自來水筆公司
秋季大廉價
各種自來水筆 折扣之低出人意料
全部發售特價 花色之多比衆不同
、特設半價部 大批名筆逐日陳列 枝枝完好枝枝合用
犧牲品 新生金筆
每枝減售六角，每日五十枝，售完爲止。
即日起加售教育用品 信箋信封 廉價批發
備貨齊全，薄利主義，供應周到，歡迎參觀。
▲廉價期——八月廿二日起

科學檢驗

鷹嘜牛奶製造時必經科學專家檢驗嚴密監視經過各種手續絕對潔淨同時務令奶質多含脂肪元素使成爲最安全哺兒妙品
鷹嘜牛奶所含之滋養料特富故服後能使人肌肉充實骨格堅固神經系健全
鷹嘜牛奶最爲可靠
六十餘年奶質始終如一
以品質而論其價格算爲最廉
鷹嘜牛奶
用鷹嘜牛奶哺兒可保永康

瓦捷坎的莊嚴

它是羅馬市西端的獨立國家 它的總執政者就是羅馬教王

豈然

瓦捷坎，是天主教的總廟，是天主教的本願寺。在我國的各都市，各鄉村市鎮，有不少是天主教所設的學校，教堂，修道院等等。也有不少的傳教師向我們傳教。其勢力伸張於全世界。尤其是在西歐與南美的地方，其威勢更非常廣大，而且，不只是精神界的勢力，在政治上的潛勢力也很大哟。

瓦捷坎的總執政者是羅馬法王，這位法王派遣大使到歐羅巴各國。瓦捷坎的大使，遇着祝祭日之類的節日，於是，就招待其所駐在地的元首，而且自己坐在最上席，因為負有代表教王致詞的特權。

在某期的巴黎週刊畫報的上面，有一頁很大的像片，是關於法國大總統所主持的新年宴會的情形，在大總統的左側，就是瓦捷坎的大使，而且並加解說，其所以特給與宴會上最上席的原因，是暗示着當時的法蘭西十分尊重瓦捷坎的國交。

瓦捷坎，是一有力的獨立國家。這個獨立國家佔羅馬市西端的一隅之地，不過是一三角形的小地方，其面積不大，它之所以成為市，因為一面是羅馬的重地，一面確保持獨立國所有一切的權利。比方如前所述的，在外國派遣使臣，而且，甚至連意大利國王也許其派代表。因此，瓦捷坎市獨自能發行錢幣，郵票等等。住在這市內的五百餘人，與及樞機官們，為瓦捷坎市民，而與羅馬市民有區別。又因為羅馬法王在意大利的政治完全獨立，所以，當意大利開始作阿比西尼亞遠征之際，教王發出反對的聲明，責難墨沙里尼。

在瓦捷坎市，有聖彼得寺，羅馬法王宮，美術館，圖書館，禮拜堂，庭園等等。也有電車，也有廻轉的華美柱廊的橢圓形廣場（長徑三四〇米，短徑二四〇米），在廊廓的屋頂，立着一百六十二體的聖者像，廣濶的展開。遊覽者走到這廣場，彷彿一條魚藏在大漁網裡似的。

這廣場是十七世紀的意大利有名的建築家伯尼所設計。在廣場的中央，立着從埃及的柏利柯保利斯運來的柯柏利斯（高二五米五〇），在其左右，保持相當的距離，其中央設置噴水池，向南歐天空噴上白霧。

廣場的正面，就是聖彼得寺的正面，這寺的縱徑，為二一一米五〇，房地為一五一六〇米突平方，非常廣闊。其建築工程，自十五世紀中葉至十七世紀末，費如許的歲月，幾多的知名建築家的心血，始克完成。遊覽者到此廣場，最先觸入眼簾的就是聖彼得寺的球蓋形的圓頂了，在頂的上面裝置十字架，絢爛奪目，這是梅凱蘭錫羅的晚年著名設計。其高度至十字架止，達一三二米五〇，其曲面很華美，巧妙，和諧。在內部仰視這球蓋形圓頂的內面的天花板，直徑四二米，高一一九米），表飾着十七世紀的摩薩克各式各樣姿態的耶穌，馬利亞，使徒，天使等的華麗肖像。

聖彼得寺的內部，宛然成為萊遜斯和巴羅克時代的藝術寶庫，可惜材料不多，沒有餘裕一一詳述了。大概，梅凱蘭錫羅的大理石彫刻像「哀特」（一四九八年作）代表萊遜斯時代；飾大祭壇上面的青銅寶蓋（高二九米），是伯尼所製作，代表十七世紀巴羅克時代。

出聖彼得寺：從寺的左側迴轉至後方，出右側面，可以通到美術館。長方形的美術館位於寺的右方，在其接續的地方，有一小門，裝置有古風的風流雅緻的番兵，拿着槍斧屹立着，使人感覺得有一種隔離現代的雰圍氣。自然，這種的裝置不只是置在觀客入口的地方的。同樣地，並不僅美術館的建築物是這樣，就是羅馬教王的宮殿，及包含着有種稀關係的大房間，畫室，禮拜堂等等，都是一樣的。在一三七七年，教王克萊哥尼奧一世，把在南法蘭西的亞威尼原教王宮殿，遷移至羅馬，自此以後，代代的教王將宮殿增築改建，遂如現在名播世界的用石造的堂皇富麗瓦捷坎宮了。瓦捷坎的名稱，其意義是教王的宮殿，而且，是瓦捷坎市所有的宮殿，禮拜堂的總稱，和帶着羅馬教王的政府的意味。

瓦捷坎諸室，都裝飾着萊遜斯畫境的巨匠所描畫的壁畫和天花板，倘若你要觀賞它的全部圖畫，不得不要花費一天的時光。其主要的，是亞萊克遜特六世（一四九二——一五〇二年在位）所居住的宮殿了。用與捷尼佐的壁畫為裝飾。其中，有一間叫做「諸聖之室」，在穹窿的天花板，描寫着伊西斯和柯西里斯的神話，在壁面也描寫着天主教的諸聖者的傳說。

諸君，你們也許知道這個名字吧？倘若你要鑑賞這位畫家的代表作的壁畫，就不能不參觀尼哥拉斯五世（一四四七——一五五年）所建的宮室了。

羅馬法王約里斯二世（一五〇三——一三年）是藝術的愛護者，其宮廷是當時的最高文化的中心。推薦拉化埃爾畫才於教王的是建築家法拉曼。當時的拉化埃爾，還是一個廿五歲的青年，還沒有成名的居住在法羅倫斯，因受教王的招聘，在一五〇八年九月赴羅馬，於是畢其一生，盡力於瓦捷坎的壁畫了。他描畫尼哥拉斯五世的宮室為主見的壁畫。以九世紀的傳說，教王的十字的奇蹟「熄火」，而作「波克的火災」；象徵天主教的勝利，而作「聖晚餐的討論」；以希臘的神們圍繞為主題，而作「巴拿涉士」；謳歌古代亞得拿的學藝興隆，而作「亞得拿學院」等等，以這種為主題，表現出中世紀以來的傳統的基督教思潮，再生的古代異教文化，從此能窺知諧和的萊遜斯的文化造形的發達。

「聖晚餐的討論」，分為天界與地界，在地界的集團是人羣，如但丁，莎柯拿拉羅等。甚至連拉化埃爾的恩人法拉曼也描在裡面。「聖晚餐的討論」，是象徵天主教神學的勝利；「亞特拿學院」是象徵科學的勝利。而且，以古代希臘的知名哲學者法蘭敦和雅理斯多得萊斯為中心，及雅爾基梅德斯，法拉曼，和拉化埃爾自己的肖像，也描畫在這畫面的壁上。

在「拉化埃爾之廊」室內的穹窿天花板，在拉化埃爾的草圖之下，描寫着舊約全書裡面的諸場面，及其門下弟子的本事，這種壁畫上的奇形怪狀的模樣，非常有趣。原來，在萊遜斯時代，這是一種流行的新裝飾藝術。

一四七三年，施克斯捷斯四世，在瓦捷坎建築施斯捷拿禮拜堂。這禮拜堂，以伯魯斯諾，與支利佐，保治遼西里，施尼約列尼等，摩西傳，和基督傳為主題，而描寫壁畫。這是一四八一年至一四八三年的作品。在一五〇八年至一五一二年，梅凱蘭錫羅描畫穹窿天花板的圖畫。其主題是從舊約全書裡面選出來的，在周圍配着七個男預言者，五個女預言者，造成骨節隆隆的裸體羣衆，各種各樣的變化姿態，非常活躍，纖弱的而富于喜怒哀樂變化的感情的肖像。

所謂壁畫，並不是畫好之後貼上的。以法拉斯哥的方法，是在灰泥的壁面直接描畫。在長四〇米，闊一三米二〇的禮拜堂的天花板揮筆，並不是一件容易的工作。從卜仰上，使頸非常地酸痛，把身體吊在高處，仰面描畫，是非常地辛苦的。當這壁畫公開展覽的時候，無論誰，都爭先恐後的從各地上京遊覽，大家都很驚異地默然仰視着。

在一五三四年至一五四一年，梅凱蘭錫羅在這禮拜堂的正面祭壇上的大壁畫，描畫着「最後的審判」的偉大壁畫，（高二十米，闊十米），這幅壁畫呈示着一大羣的裸像，一個很壯觀的劇場，彷彿是在奏樂歌唱似的。

自十八世紀之後，宮殿大加改建增築，總面積有五萬五千米平方（其中，院子約佔二萬五千米平方）。美術館，和圖書館，及前述的諸室，禮拜堂等等，都是公開，任人參觀的。其旁向來都是降接現在的教王宮殿。

美術館分列着埃及，希臘，雅得里亞，羅馬的古代文化的造形遺品，從十三世紀至十六世紀的主要的意大利繪畫的陳列館，拉化埃爾草圖的泰伯士特里陳列室等等。其主要的在世界最有名品，如：

大人小事

墨索里尼的職業

意大利最近作了一次全國人民總調查，印成表格，由人民填寫。首相墨索里尼也是親自填寫，寫到職業一項，他只寫了四個字，是「新聞記者」。

阿王的壽險

阿比西尼亞王賽拉西一世，是一個很會計算的人。去年八月非洲大戰的前夕，他在兩家美國的人壽保險公司都保了壽險。當然是下了死戰的決心了。保險費約七百法郎。這數目和英皇所保的壽險相同。意大利國王的壽險費，則是一千萬法郎。

英皇嗜烟

英國皇帝愛德華第八是一個極好吸烟的人，但是英國宮廷儀制是不容許皇帝多吸烟的，這種煞風景的限制，使英皇非常不痛快。

他在未即位前，為高爾斯親王(Gaeles)時，因為喜歡各式烟斗，所以有許多人送他各種大大小小的烟斗，成了一個展覽會。在他的文詩索爾(Wiudsor)堡中，佔了很大的地方。

·一位譯·

奇聞趣事

大笑七天

美國里芝蒙地方有一女子名叫霍金斯的，現年十八，某日同家人同往觀戲，在那一齣劇將完的時候，她就開始笑起，家人因為那劇沒有什麼可笑的地方，所以大為驚恐，即刻陪送回家，可是她的笑非但不停止，抑且更加大笑，父母便邀請醫生診察，醫生不知病源，這樣繼續下去，一連四天，等到第五天上，陷於昏睡狀態，可是閉了眼睛，大笑仍是不停，直到第七天才算停止，逐漸恢復原狀，然而大笑了七天，神經已經萬分衰弱了。至於原因，連神經病專家也不知所以。

接吻比賽

在美國，什麼都有錦標比賽：如今居然接吻也有了錦標。最近，紐約舉行一次接吻最長久比賽，參加者均為男女青年情侶。結果，其錦標，乃為一位名「機樂蒂」的女子，和她的男友所得。他們創造的新紀錄，是三小時零二分鐘。四片嘴唇台在一起，竟達此長時刻，實為空前創舉！美國人民之性好新奇，於此可見。

荷萊塢的病菌

使影城中蒙大損失 明星雖有醫生維護亦難防範

·逸慧·

人們都喜歡打聽明星們的故事，愛知道他或她們的羅曼斯和私生活，常為他和她們的好消息而高興，也因為他們的災病死亡而傷心，但誰也沒有注意到致明星們臥病或死亡的病菌，也會像佈景材料一般，需要影廠破費大量的金錢。病菌是不會偏向的，牠不因為荷萊塢是影城而不去侵犯它。明星們雖然時時有醫生們跟隨着看護着，但也很難於防範病菌和死的光臨。據可靠的統計，每位有長期合同的明星，平均每年要有四天病假。若按一千元美金每「鏡頭小時」計算，這個總數，顯而易見是大得很的。

這裏當然是個相反的假定，是指假如那位明星不害病，他在鏡頭前工作，每一小時，影廠便有一千美金的收入了；可是每位明星都短不了害病，那麼這每「鏡頭小時」所值的一千元，便損失在無形中了。所以哥命比亞影廠，每在一片開拍之前，總要嚴格的檢驗所定角色的身體，無論那一位的呼吸或心臟跳動有一些不正常，就成了病人，而不是演員。不過告病假的明星，仍是免不掉的。

奧白蘭(Werle Oben)給聯美公司拍「學校風雲」的時候，她害病而拍期延慢了一星期之久，現金每天要損失一萬五千美金！她的保險公司的總收入上，也丟掉了五千餘元。影廠替她保了險的。

「雙旗之下」的攝製，女主角本定是新星茜蒙，因為她突然病倒，乃不得不找派拉蒙廠的珂爾珀來替代；剛剛重新整頓好，珂爾珀又告病假，這樣使二十世紀廠製片人左諾克，一天用十四小時工作，解決這突如其來的麻煩。所費的金錢，可不再提。

莎麗澄波拍攝「小明珠」，忽然着涼，臥床四天，在這四天裏，「小明珠」的製作，沒有這個小女星的出現，便全部停頓起來。

「雷夢娜」的開拍，地點和角色都已計劃分配妥當，但因為洛萊坦楊的久病，到現在還在擱淺。

小病幾天，看來沒有甚麼，而在影廠的損失上，可謂奇重了。影廠除去經常的給重要演員納保險費（莎麗澄波的保險是二百萬美金）以外，每有明星一病，便有延期拍製或是改變方式的兩樣開消，延期拍製則對臨時演員的薪金，材料的需要，都不能不辦，改變方式則許多佈置，計劃的精力錢力，都算白費，而重新起稿，甚或修改故事的一部以至多半部。這是兩項較大的開消，而零星雜用，還不在內。所以在去年（一九三五）的總損失，確數在四百萬美金以上，都是各影廠的啞吧虧。

更不用提到「死」！惠爾羅吉斯，柴爾瑪沙娟哈德等人的死，有多少套影片，都半途不能繼續下去，改編原劇，成了唯一的辦法，但那常有多少膠片成為廢物，而這些廢物膠片是帶去了多少金錢！

每個演員，不是不極力注意着自己的健康；可是在拍片時，一個演員的病，是會牽連了整個影廠的。

正因為這個原因，許多明星很不願意被別個影廠借用，在習慣了某一影廠的玻璃棚生活以後。本來，一個影廠有一個影廠的環境和規模，水銀燈光熱度的不同，室溫的參差，都是明星們致病的媒介。

拍攝外景，也常能使演員們得病，瑪麗愛絲托因拍「兒女媒人」一片，着了邪風，病得很重；霍德蓀給二十世紀廠拍「雪山養犬」去到離荷萊塢六百里外的一個村野地方，她受不起那裡氣候，又給影廠糟塌許多錢。

每個影廠老闆想起來就發愁，眼看着許多財力精力，都為「病」而虛擲了。但是他們也知道演員們是不願意病的，同時也沒有辦法將這值錢的病菌驅出荷萊塢。

英國人與鬍鬚

剃鬍留鬚不同風尚 鬍子是標明頑固的人 從臉上表現時代特性

在英吉利歷史中，有蓄鬍的時期，光面的時期，和混合的時期，無論兵士，公民，農人和帝王，都能在臉上表現着這種特性來。古盎格羅薩克遜人蓄鬍子，但是挪曼人克服他們時就沒有了。此後鬍子又通行起來了。到十字軍來時，又帶來一個不同的時期，走到刮得光光的階段，直到蓄鬍子皇帝亨利第八時代才終止。伊利莎白時代，英國所有時髦的人，都費了很多時間在弄鬍鬚，粉飾，和噴香水，他們美麗的鬍子上。

往後，在史蒂華時代，又有一個稍稍修飾和一半剃光的時期。到十八世紀，面上有鬍子，又成為外國人的特點。再後，便是最近的鬍子復興時期，起源是一種軍人的鬍子，最初在軍官們臉上，後來則由兵士以至於普通人民，等到普通人民全蓄了鬍子之後，軍隊裡倒又剃起鬍子來了，保險剃刀的產生，自然使鬍時成為一個沒有鬍子的世紀。在講英語的國家中，至少，鬍子是標明了頑固的人，藝術家，最高法院的推事和帝王們。軍隊中人通常是不准蓄鬍子的，但也曾有過一個例外，是在最近的英國歷史中賦與的。

愛得華第七，是蓄着鬍子和修飾過鬚的，在他的治下便下令給他的御衛軍，說是必須蓄鬍鬚。他的法令直到最近，他的孫子光臉的新愛得華就位後，才允許御衛軍剃光臉面。因為御衛軍中，大部分都不喜歡蓄鬍子，他們所以還蓄着，無非是為了維持御衛軍的榮譽，和看在俸給面上罷了。（羅曼）

威尼斯一夕遊

這兒有東方的情調 仕女們享盡溫柔甜蜜的福 人間的樂園

我們坐着火車到威尼斯，到達的時候，在車廂中望出去，恰似一片沙灘，海水，而火車仍向着沙灘前進，慢慢走到沙灘盡頭，車還是未嘗稍緩，我真疑心它會開到海裏去。火車終于停了，人們都向船上跑去，我也攜着我的小包袱擠上了輪船，船靠近岸旁，大約兩刻鐘的光景，便到了碼頭。

人們又爭先恐後的上岸，我也跟着上了岸。四通八達的街道，不知該向那一方行走。我決定了先去找旅店，在我埋頭亂鼠之際，碰見了一座極崇偉的教堂，是那威嚴雄壯的姿態，在中國看不見的，我此時彷彿唐三藏取經到了西天極樂國一般，這有說不出的快活。

轉了幾個灣，居然被我發現了一家小客棧，我便進去，因為我不會說話，只得用手代口請他們為我開房間，打開了門，我一看，室雖小，而陳設雅潔，非常藝術化，窗臨河流，遊艇滿目，船中仕女，都是卿卿我我的成雙成對，他們那只知享盡溫柔甜蜜的福，叫我一個失戀而出國流浪異邦的啞遊子，為之咋舌長嘆了！

一會兒，空中傳來了極蕩人心扉的音樂，原來是遊船中發出來的，使人為之神往。便想起了祖國的故人，取出紙筆來伏案作書，不知怎的由窗外洒進一些水來，落在信箋上，這水卻是巴黎的上等香水，我聞了這股香氣，真有些飄飄然，因為是啞巴又不敢探頭外望，只聽一陣陣哈哈的女人笑聲過去了，後來一想，那一定是在找野男子的賣淫女們的勾當，可惜我當時是一個十足的阿木林。

信寫好了，我便出來找去處吃晚飯，在威尼斯的夜間，男女們好似處於公開的「洞房」中，那親暱熱情的態度，會使人知道「只有愛才是人生的真諦」。走了一會兒，到了一座大橋，橋式與中國的「捲洞橋」一相同，我便奇怪起來，在這兒還有我們東方的情調，更使我高興的是威尼斯的女人聲音，講起話來，彷彿是「揚州調」，這使我回想到國內的揚州的娘兒們了。

後來我知道，這座橋一端是接着督署，一端是靠着監牢，有兩個生活極端相反的建築以它來作連繫，人們呼為「嘆息橋」，大詩人拜輪，不知作了好多詩來憑弔過它。

總之，在威尼斯是一個人間的樂園，何止大詩人拜輪才有艷遇呢！我吃了晚餐在回店的途中，看見了不少的青年男女在街上走着，他們摟抱接吻，簡直是家常便飯。

可惜在那兒只住了一夜就離開了，至今還有些眷戀。

世界上一對小璧人

男女僅高十八寸

小人國大人國吾人固常可於說部得之，以其為虛妄無稽之小說家言也。如「海外軒渠錄」，描寫大人之大，小人之小，儘堪使人驚奇發噱，笑其異於常人也，凡物異於常態，必易使人稱奇而頗欲觀之或聽之。今有一小人焉，男性，德國人也，希特勒雖自誇其為世界最優秀之民族，然世界最小之人，竟於將有第三帝國之光榮中得之，可云異數矣。彼名華拿隊長，身祇十八寸高，常人可抱持之於掌心上，不大費事，此人之小可知矣。

又世界最細小之女人，可得之美國加州，彼名瑪嘉烈，居于長濱，說也奇怪，彼身度亦為十八寸高，與彼世界最小之德國人無稍長短，可稱一對璧人矣。假如撮合，尚須月老一繩，千里外而繫之，牽之於大西洋太平洋間而玉成之可也。彼女尚在妙齡，年只二九，青春大好，而玉容亦姣麗，不過權之只十九磅，苟掌上可舞，此女正堪表演一套也。

巴黎小姐的消夏生活

到理想的樂園去 度最舒適的時光

·華人·

夏天到了，學校的功課交代完畢，及格呢，固然好，不及格也隨牠去，反正這時的巴黎小姐們，笑嘻嘻的從巴黎大學，從美術學院，從實驗室裡，從市立中學，從父母的家裡，從……都歡天喜地的，伴着她們的情侶，到鄉間去，到山上，到海濱，到理想的樂園，去度他們一年四季最舒適的時期——暑期。

到鄉間去的，她們歇了城市的繁囂，以及歌舞，倦了咖啡，電影，書案上的蒼蒼的勞什子，白髮的老教師，扔開一大間，脫卻鞋襪，在林中草上，睡牠一個大覺，醒來，還有到荒野間，享受着夏娃一般的自由，站在花自然界獨自遠矚，到舊堡上悠閑自得的休息着。

年齡稍微老一點的，不願在情場中受那般無情漢的冰箱，或攜着愛子，或抱着愛狗，也來度她們的鄉間生活。黃昏近了，遊倦歸來，斜倚窗口，等候她們的情侶，更有那玩皮點的，爬上樹去，使她的情侶看着會慌。

晚飯後，手拉手，坐於草上，看着水，看着漁人，重溫她倆的情話。

夜深了，躺在情侶的身上，或獨臥綠茵的草上，休息她們一日的疲勞。

那不好靜的呢？她們另有消夏的方法：有的笑容滿面的肩着小艇到養納河邊，作水中遊戲，有的爬到山上，與風神爭強，與海神競美；再浪漫一點的去海灘上度她們的游泳生活，暑期完畢，她們的身子真是十分健美了。中國小姐們見了，不知做何感想!?

星期日 第一九八期目次

瓦捷坎的莊嚴
大人小事
荷萊塢的病菌
奇聞趣事
英國人與鬍鬚
威尼斯一夕遊
世界上一對小璧人
巴黎小姐的消夏生活